KONINKLIJKE
NEDERLANDSE
GOLF FEDERATIE

WHS - Wegwijs in Handicapping

(geldig vanaf oktober 2024)

Inhoudsopgave

Inleiding **4**

1 De Handicapcommissie **5**

1.1 Taken *5*

1.2 Commissiebezetting *6*

2 Toekennen van handicaps **7**

2.1 Handicap 54 ..... *7*

2.2 NGF-Golfbaanpermissie *7*

2.3 Golfregelexamen *7*

2.4 Qualifying scores en markers *9*

2.5 Vooraf registreren *10*

2.6 Toekennen van handicapslagen *10*

2.7 Indienen van een scorekaart *11*

2.8 Behalen van een handicap *11*

2.9 Bewaren van scorekaarten *11*

2.10 Controleren van scorekaarten *11*

3 Acceptatie van scores **12**

3.1 Algemeen *12*

3.2 Wedstrijdscores *13*

3.3 Qualifying scores *14*

3.4 Qualifying scores gemaakt op andere banen *16*

3.5 9 holes scores *16*

3.6 10 t/m 17 holes scores *16*

3.7 Het niet inleveren van een score *17*

3.8 Buitenlandse kaarten *18*

4 Berekenen van de handicap **19**

4.1 Berekening van het dagresultaat *19*

4.1.1 Voor een 18 holes score *19*

4.1.2 Voor een 9 holes score *20*

4.1.3 Voor een score over 10-17 holes *22*

4.2 Berekening van de Handicap *24*

4.2.1 Voor minder dan 20 scores *24*

4.2.2 Voor 20 of meer scores *25*

4.3 Voor een plus-handicap *26*

4.4 PCC (Playing Conditions Calculation) *26*

4.5 Low handicap index *26*

4.6 Soft en hard cap *27*

4.7 Exceptionele score *28*

5 Commissiehandelingen ten aanzien van handicaps **30**

5.1 Bevoegdheid met betrekking tot speelsterkte *30*

5.2 Administreren en publiceren van handicaps *30*

5.2.1 Administreren van handicaps *30*

5.2.2 Publiceren van handicaps *30*

5.3 Aanpassing van de handicap *31*

5.3.1 Fysiek ongemak *31*

5.3.2 Achteruitgang van speelsterkte *31*

5.3.3 Snelle vooruitgang ... 31
5.3.4 Handicapmanipulatie ... 31
5.3.5 Verzoek tot aanpassing ... 32
5.3.6 Terugdraaien van automatische verlaging na exceptionele score ... 32
5.3.7 Het aanpassen van een handicap ... 32
5.3.8 Bevriezen van een handicap ... 33
5.3.9 Penalty score ... 34
5.3.10 Het intrekken van een handicap ... 35
5.3.11 Jaarlijkse of tussentijdse herziening ... 36
5.3.12 Informeren speler ... 39
5.4 Het terugkomen naar en verlaten van de golfsport; opnieuw een handicap toekennen ... 40
5.4.1 Wanneer een oud-speler weer terugkomt naar de golfsport ... 40
5.4.2 Wanneer een speler de golfsport verlaat ... 40
5.5 Lid zijn bij meerdere golfclubs ... 40
5.5.1 Lid zijn bij meerdere Nederlandse golfclubs ... 40
5.5.2 Lid zijn bij een Nederlandse golfclub en een buitenlandse golfclub ... 41
5.5.3 Veranderen van home club ... 41
6 Commissie verantwoordelijkheden bij wedstrijden ... 42
6.1 Aanpassing van een playing handicap door een Wedstrijdcommissie ... 42
6.2 Playing Conditions Calculation (PCC) voor een wedstrijd of dagdeel ... 42
6.3 Handicap allowance ... 42
7 Commissie verantwoordelijkheden ten aanzien van de baan ... 44
7.1 Par ... 44
7.2 Stroke Index ... 44
7.3 De golfbaan, Course en Slope Rating en aanpassing van de baan (WHS Appendix G) ... 47
7.3.1 De rating van golfbanen ... 47
7.3.2 Ratings voor nieuw aangelegde golfbanen ... 48
7.3.3 Lengte van de baan ... 48
7.3.4 Teemarkers ... 48
7.3.5 Spelers informeren over course ratings en par ... 48
7.3.6 Tijdelijke aanpassingen aan de baan ... 49
7.3.7 Permanente veranderingen aan de baan ... 49
8 Verplichtingen van de speler ... 50
9 Baanrecords ... 51

Inleiding

Deze uitgave is bedoeld als een praktische handleiding voor Handicapcommissies van golfclubs. Het is een samenvatting van de belangrijkste delen van het Wereld Handicap Systeem (WHS) en de regels die wij in Nederland hanteren. Het actief werken aan het verbeteren van het spelniveau en daarmee aan de handicap zorgt er bij het merendeel van de spelers voor dat zij vaker gaan spelen en meer plezier ervaren in de sport.

De NGF is ervoor verantwoordelijk dat het handicapsysteem goed wordt toegepast in Nederland. De Handicapcommissies van golfclubs zijn de handicapautoriteit voor de leden van hun club die deze club als homeclub hebben aangemerkt. Handicapcommissies maken normaalgesproken gebruik van clubsoftware die is aangesloten op de WHS-berekeningsmodule van de NGF.

De R&A en de USGA hebben er door de jaren heen gezamenlijk voor gezorgd dat de regels voor het golfspel en de amateurstatus voor iedereen hetzelfde zijn geworden. Maar er waren wereldwijd nog wel zes verschillende handicapsystemen in gebruik die elk op een verschillende wijze de handicap van spelers berekenden. Het doel van een handicap is dat deze de speelsterkte van de speler reflecteert. Om te zorgen dat dit overal ter wereld met dezelfde systematiek gebeurt, is per 1 maart 2021 het WHS ingevoerd. Het WHS is ook ingevoerd omdat de hedendaagse speler veel vaker in het buitenland golf speelt. Met het WHS heeft iedere golfer een handicap die op dezelfde manier bepaald is en die dus ook overal geaccepteerd wordt. Het WHS zorgt er zo voor dat:

- Golfers van verschillende niveaus uit alle landen op een eerlijke manier met elkaar wedstrijden kunnen spelen, op elke baan ter wereld.
- Men nooit meer hoeft uit te leggen onder welk handicapsysteem een handicap tot stand is gekomen, omdat het voor iedereen hetzelfde is.

Een bijkomend voordeel van één wereldhandicapsysteem is dat het gemakkelijker wordt om golfdata uit verschillende landen te vergelijken en evalueren, om zo de gezondheid van de sport te monitoren.

In Nederland worden de handicaps van alle golfspelers daarom nu ook berekend volgens het WHS (voorheen volgde Nederland het handicapsysteem van de European Golf Association (EGA)). Deze handleiding maakt u wegwijs in het WHS, waarbij bovendien de laatste wijzigingen (per 1 januari 2024) zijn meegenomen. De belangrijkste wijziging is de reductie van de minimum lengte eis in de qualifying condities, om zo de inclusiviteit en toegankelijkheid van het handicapsysteem te vergroten. Hierdoor zijn Par-3 banen die aan dit lengte criterium voldoen officieel lid van de WHS-familie geworden. Een tweede significante wijziging is de manier waarop het dagresultaat van 9 holes ronden en onvolledige 18 holes ronden wordt berekend. Er wordt voortaan gebruik gemaakt van een verwacht resultaat voor de niet gespeelde holes, op basis van de handicap van de speler. Deze wijziging is meegenomen in de centrale WHS-software en zal dus automatisch worden toegepast.

Actuele informatie en voorbeelden van het handicapsysteem kunt u ook terugvinden op onze website (www.ngf.nl/whs). Mocht u vragen hebben over de inhoud van deze Wegwijs in Handicapping dan kunt u altijd contact met ons opnemen:

Robert Hage: robert.hage@ngf.nl

1 De Handicapcommissie

De Handicapcommissie heeft zeer belangrijke taken, zowel voor de golfclub als voor de individuele speler. De belangrijkste zijn het verwerken van qualifying scores en ervoor zorgen dat de handicaps van de spelers zo goed mogelijk hun speelsterkte representeren. Uiteraard is het de verantwoordelijkheid van de speler om hieraan bij te dragen door zoveel mogelijk scores volgens de regels in te leveren.

1.1 Taken

De belangrijkste taken van de Handicapcommissie zijn:

- De registratie van handicaps faciliteren en spelers stimuleren om jaarlijks zoveel mogelijk scores in te leveren.
- Voorlichting geven aan (nieuwe) spelers over de wijze van (digitaal) invoeren van scores.
- Toekennen, berekenen, steekproefsgewijs controleren, toezicht houden op correctheid, administreren en publiceren van de handicaps van alle home club leden volgens de regels van de *"Rules of Handicapping 2024"*.
- Jaarlijkse herziening en indien nodig tussentijdse herziening van handicaps.
- Voorlichten van leden op het gebied van alle regels die betrekking hebben op de verkrijging, aanpassing en de berekening van handicaps.
- Contact onderhouden met de Regelcommissie m.b.t. het afnemen van golfregelexamens t.b.v. het verkrijgen van een handicap.
- Geven van richtlijnen aan wedstrijdorganiserende commissies en toezien op de naleving van de eisen m.b.t. qualifying wedstrijden en het Wereld Handicap Systeem.
- Contact onderhouden met de NGF.
- Contact onderhouden met Handicapcommissies van andere golfclubs in geval van overgang van leden naar andere golfclubs.
- Geven van richtlijnen aan de Baancommissie ten aanzien van meetpunten en de plaatsing van de teemarkers voor het voldoen aan de eisen van handicapcondities (qualifying condities).
- Adviseren inzake de lay-out van de scorekaart; zorgen dat de course en slope rating voor de verschillende tees daarop staan.
- Bijhouden van baanrecords.
- Bepalen van de stroke index.
- Toezien op handicapcondities (qualifying condities).

NB: De artikelen waarnaar verwezen wordt in de volgende paragrafen, hebben betrekking op de "*Rules of Handicapping 2024*". Tevens staat op *www.ngf.nl/caddie/handicapping* aanvullende informatie die specifiek betrekking heeft op Nederland.

1.2 Commissiebezetting

De Handicapcommissie wordt benoemd door het bestuur van de vereniging. Omdat de taken van de Commissie veelal van administratieve aard zijn, kan worden volstaan met een beperkt aantal leden (bijv. drie leden en een plaatsvervangend lid). Zij dienen echter wel goed op de hoogte te zijn van de bepalingen in het Wereld Handicap Systeem en moeten ernaar streven een consequent beleid te voeren t.a.v. bepaalde vrijheden, welke in het Wereld Handicap Systeem worden toegestaan.

Vooral t.a.v. het geven van richtlijnen aan de wedstrijdorganiserende commissies en toezien op de naleving van de eisen m.b.t. qualifying wedstrijden (zie hoofdstuk 3,

Acceptatie van scores) dient de Commissie zich van haar verantwoordelijkheden bewust te zijn. Het valt te overwegen dat een of meer Commissieleden ook zitting hebben (eventueel als adviseur) in de wedstrijdorganiserende commissies of in de Baancommissie.

Voordat de Commissieleden toestemming krijgen om de handicaps bij te houden, dienen de leden te laten zien dat ze kunnen werken met het Wereld Handicap Systeem. Dit moet aantoonbaar zijn via het gebruikte computerprogramma of via een goed werkend ander systeem. Verder moet, volgens de statuten van de NGF, een Handicapcommissie minimaal 2 leden hebben die de NGF-cursus handicapping hebben gevolgd. De NGF zal toetsen of de Commissieleden aan bovengenoemde eisen voldoen.

2 Toekennen van handicaps

De belangrijkste motieven van een speler om een handicap te halen zijn de officiële erkenning van zijn of haar golfvaardigheid, de mogelijkheid om met een handicap op gelijkwaardige basis tegen anderen te kunnen spelen en om volwaardig aan wedstrijden deel te kunnen nemen. Het digitale NGF-pasje is tevens een bewijs voor golfclubs en Commissies dat de speler een handicap heeft.

2.1 Handicap 54

Handicap 54 is de eerste speelsterkte die een beginnende golfer kan krijgen. Een speler kan handicap 54 behalen door aan de volgende voorwaarden te voldoen:

- Het behalen van NGF-Golfbaanpermissie (Reglement Handicap 54).
- Het golfregelexamen met goed gevolg afleggen.
- Een qualifying score inleveren met een dagresultaat van maximaal 56. Dit komt ongeveer overeen met ten minste 36 Stablefordpunten over 18 holes of 19 Stablefordpunten over 9 holes, uitgaande van een handicap van 54.

2.2 NGF-Golfbaanpermissie

De NGF-Golfbaanpermissie kan worden behaald op banen langer dan 1.370 meter over 18 holes of 685 meter over 9 holes met een officiële Course en Slope Rating. Op het digitale NGF-pasje staat de naam van de baan waar de Golfbaanpermissie is behaald.

Per golffaciliteit, die voldoet aan deze eisen, wordt de bevoegdheid voor het verlenen van NGF-Golfbaanpermissie door de NGF verleend aan één instantie. Dit kan een golfclub zijn die op een golfbaan gevestigd is en daar ook volledige zeggenschap heeft over de toegang tot de baan, maar het kan ook de eigenaar van de golfbaan zijn. Deze laatste kan deze bevoegdheid delegeren aan de op zijn golfbaan gevestigde golfclub (Definitie Golfbaanbaaneigenaar en bepaling 3 lid 4 Reglement Handicap 54). Het verlenen van de Golfbaanpermissie zal meestal in samenspraak gaan met de golfprofessional.

2.3 Golfregelexamen

Het golfregelexamen kan schriftelijk worden afgenomen door een examinator. Het examen mag ook digitaal worden gedaan via de app GOLF.NL. Bij hoge uitzondering mag het examen (bijv. bij dyslectische personen) mondeling worden afgenomen.

Hieronder beschrijven we kort de procedures voor de diverse vormen examens.

Schriftelijk examen

Een examinator neemt het schriftelijk en mondeling examen af. Een examinator is een persoon uit de Regelcommissie, die het Golfregelexamen afneemt. De examinator moet zijn geslaagd voor het examen van de NGF-cursus Regelcommissaris 1 (zie definitie Examinator Reglement Handicap 54).

Na het behalen van het schriftelijk golfregelexamen geeft de golfclub het bewijs van het golfregelexamen mee aan de kandidaat (Reglement Handicap 54 bepaling 4.11). Dit bewijs kan kosteloos worden besteld via www.golfboeken.nl. Dit is van belang omdat het regelexamen onbeperkt geldig is en de speler dit bewijs moet kunnen tonen aan een golfclub als hij/zij (opnieuw) lid wordt van een club.

Examen via de app. GOLF.NL

- Een nieuwe golfer kan het golfregelexamen op een club in zijn buurt doen op de eerstvolgende datum dat er examens worden afgenomen.

- Een nieuwe golfer kan het golfregelexamen doen via de app GOLF.NL waar en wanneer hij/zij dat wil. Dit is ook mogelijk als een nieuwe golfer nog niet lid is van een golfclub. De nieuwe golfer moet wel eerst de app GOLF.NL downloaden en een account aanmaken als hij/zij dat nog niet heeft gedaan. Sinds juli 2024 kunnen nieuwe golfers het regelexamen doen via de app GOLF.NL. Zodra de golfer het examen start, krijgt hij één uur de tijd om alle vragen te beantwoorden en het examen in te dienen.

In alle gevallen is het sinds 9 juli 2024 toegestaan om regelpublicaties te raadplegen tijdens het regelexamen. Hiermee volgt Nederland buitenlandse golffederaties die een 'openboekexamen' al langere tijd toestaan omdat golfers te allen tijde, ook in de baan, een regelapp of het regelboek mogen raadplegen. Het gaat erom dat nieuwe golfers een goede basiskennis van de regels verwerven zodat ze veilig, vlot en met plezier leren spelen. Om dit te bereiken moet de focus op een brede opleiding liggen, op een reeks golf- en regellessen, en niet alleen op het examen. Als kandidaten bij het examen gebruik willen maken van regelpublicaties, dan wordt met name de app Golfregels van de R&A aanbevolen. Deze app is gratis, in de Nederlandse taal en gebruiksvriendelijk. De R&A-app is het gemakkelijkste regelhulpmiddel in de baan. Daarom is het goed dat nieuwe golfers in een vroeg stadium de weg leren kennen in de app. Examenkandidaten mogen desgewenst ook NGF-golfregelboeken raadplegen. Deze zijn te vinden op de website golfboeken.nl onder de kop 'Golfregels'.

Nieuwe golfers die een account in de app GOLF.NL aanmaken, worden geïnformeerd over het belang van de golfregels en over het golfregelexamen als een van de stappen die deel uitmaken van hun golfreis. Ze worden aangemoedigd om te oefenen voor het regelexamen, wat mogelijk is in de app GOLF.NL en op de website GOLF.NL. Ze worden in de app ook gewezen op filmpjes en artikels op GOLF.NL waarin de (gedrags-)regels worden toegelicht.

Anders dan bij een klassikale toets is er bij het golfregelexamen via de app GOLF.NL geen 'controle' van een examinator of surveillant. Het gaat erom dat nieuwe golfers een goede basiskennis van de regels verwerven zodat ze veilig, vlot en met plezier golf leren spelen. Om dit te bereiken moet de focus op de opleiding liggen, op regellessen, niet op het examen.

Meteen na het indienen van het examen ziet de golfer in de app GOLF.NL of hij is geslaagd en de club ontvangt hiervan bericht. De club krijgt door de digitalisering een goed overzicht in Caddie welke leden nog examen moeten doen. Zodra de club bericht krijgt dat een lid het regelexamen heeft gehaald, kan de vereniging aan de slag met de vervolgopleiding van deze speler.

Het golfregelexamen mag worden afgenomen voor- of nadat de kandidaat de golfbaanpermissie heeft verkregen.

In het Wereld Handicap Systeem wordt ook van de marker geëist dat deze het golfregelexamen met goed gevolg heeft afgelegd. Het WHS stelt geen verdere eisen aan de marker, waardoor een speler in principe voor al zijn of haar rondes dezelfde marker mag hebben en dit mag ook een familielid zijn. Het is aan de Handicapcommissie om op te treden indien zij reden heeft om aan te nemen dat hierbij manipulatie van de handicap plaatsvindt.

De kracht van het regelexamen via de app GOLF.NL

Met het digitale regelexamen spelen we in op een behoefte bij mensen die de sport in hun eigen tempo willen leren en het examen op een zelf gekozen moment willen doen. Onder deze mensen zijn veel jongeren en deze groep winnen we graag voor de golfsport. We verwijzen hiervoor naar de strategie van de NGF en de campagne Welcome to the club

De gewone methode van examineren (op de club met een geprinte vragenlijst) blijft bestaan. Maar het is belangrijk voor de verjonging van de golfsport dat we alle enthousiaste nieuwe golfers digitaal gemak bieden en dat ze geen drempels ervaren.

We bieden nieuwe golfers nu een keuze: het golfregelexamen op een club doen of het golfregelexamen doen via de app GOLF.NL. Met dit 'tweesporenbeleid' spelen we in op de behoefte van verschillende doelgroepen. Sommige mensen - vooral jongeren - willen snel de eerste stappen in golf zetten. Andere nieuwe golfers hebben minder 'haast' en volgen graag regelcursussen voordat ze examen doen. Het is belangrijk dat beide doelgroepen bediend worden.

De cijfers laten zien dat er bij een deel van de nieuwe golfers duidelijk een grote behoefte is om het regelexamen te kunnen doen via de app GOLF.NL (voordat ze lid worden van een club of kort nadat ze lid zijn geworden van een club). Sinds 9 juli zijn er wekelijks veel meer mensen die het regelexamen in de app GOLF.NL doen. In de periode 9 tot en met 31 juli 2024 telden we 1.752 geslaagden. In de periode 1 januari 2024 tot 30 juni 2024 waren dat er 2.430.

Het is gunstig als enthousiaste nieuwe golfers in een vroeg stadium het examen kunnen doen. Tien van de dertig vragen in het examen gaan over de gedragsregels (veiligheid, een vlot speltempo en zorg voor de baan). Hoe eerder starters gaan oefenen voor het examen en het examen doen, hoe eerder ze kennis nemen van de gedragsregels. Hoe eerder ze zich thuis voelen op een golfbaan en weten wat van hen verwacht wordt, hoe eerder ze plezier in golf zullen ervaren.

Het is overigens niet zo dat alle nieuwe golfers meteen slagen als ze het regelexamen in de app GOLF.NL doen. Ongeveer 70 procent van de golfers die het examen via de app GOLF.NL doet, slaagt in één keer. Wie niet meteen slaagt, wordt aangemoedigd om zich beter te verdiepen in de regels en opnieuw te oefenen voor het examen.

Vervolgstappen

De modernisering van het regelexamen krijgt de komende jaren een vervolg. In de toekomst zal het examen vervangen worden door een e-learning.

Regelexamen voor spelers jonger dan 14 jaar

Voor jonge spelers is een speciale regeling voor het afleggen van het golfregelexamen in het leven geroepen (Bijlage I Reglement Handicap 54). Jonge spelers zijn spelers die de leeftijd van 14 jaar nog niet hebben bereikt.

Als lid van een golfclub, of daarmee gelijkgesteld, dient de jonge speler negen voorgeschreven 'Regellessen in de praktijk' te volgen, waarbij tijdens elke regelles de regelkennis wordt getest. Een club kan hiervoor het boek “Regels voor startende golfers” gebruiken. Als alle regellessen zijn gevolgd, wordt de jonge speler geacht te zijn geslaagd voor het golfregelexamen. Als blijkt dat nog niet alle regelkennis goed genoeg beheerst wordt, dan zullen enkele herhalingslessen volgen. Zodra blijkt dat de regelkennis van voldoende niveau is, wordt de speler alsnog geacht te zijn geslaagd voor het golfregelexamen.

2.4 Qualifying scores en markers

Na het behalen van de NGF-Golfbaanpermissie en het golfregelexamen kan de speler zijn of haar handicap gaan halen. Dit kan door een qualifying score in te leveren. De ronde moet gespeeld zijn onder handicapcondities (qualifying condities). Ook dient de marker een speler te zijn die met succes het golfregelexamen heeft afgelegd.

Om een score te kunnen accepteren voor handicapdoeleinden, moet voldaan zijn aan de volgende handicapcondities (qualifying condities) volgens het WHS (Regel 2.1 en Appendix G WHS):

- De ronde wordt gespeeld op een baan met een officiële course en slope rating van de NGF, waarbij de lengte en moeilijkheid op een bijbehorend representatief niveau zijn gehouden. Dit komt neer op het volgende:
    - De baan is door de NGF gemeten, met een lengte van minimaal 1.370 meter over 18 holes of 685 meter over 9 holes.
    - Per 9 holes mag er maximaal 1 tijdelijke green zijn.
    - De teemarkers mogen niet meer dan 10 meter voor of achter de meetpunten staan.
    - De lengte van de te spelen baan verschilt per 9 holes niet meer dan 50 meter met de lengte van de gemeten baan. Dit kan voor beide 9 holes lussen gelden, met dus een totaal maximaal verschil van 100 meter t.o.v. de gemeten lengte over 18 holes.
- De golfregels zoals vastgesteld door de R&A Rules Limited en de Plaatselijke Regels van de golfclub zijn van kracht en worden ook correct toegepast.
- Er wordt gespeeld volgens een officiële spelvorm (voor het behalen van handicap 54 is dit doorgaans Stableford).
- Er worden voldoende holes gespeeld om uiteindelijk een geldig dagresultaat van te bepalen (in de praktijk betekent dit dat er minimaal 9 holes gespeeld moeten worden, zie ook sectie 3.5, 3.6 en 4.1).
- De ronde wordt gespeeld onder toezicht van een marker.

Jonge spelers spelen net als volwassenen een qualifying ronde. Geadviseerd wordt om jonge spelers van de tees van de kortste baan te laten spelen (vaak oranje) (Bijlage I Reglement Handicap 54). Voor alle andere spelers wordt geadviseerd dat clubs de richtlijnen van de poster "Kies je tee" gebruiken om het spelplezier van de speler en de doorstroming in de baan te bevorderen.

De marker is en blijft een cruciaal onderdeel voor het spelen van een qualifying ronde. De goedkeuring door de marker van een score is de eerste stap in het waarborgen van de kwaliteit van het handicapsysteem. De marker telt samen met de speler het aantal slagen per hole en zorgt ervoor dat de golfregels juist worden toegepast. We vertrouwen erop dat de marker en de speler tekenen voor de juiste score op de scorekaart en de scorekaart wordt ingeleverd. De marker moet voor iedere Handicapcommissie traceerbaar zijn, zodat de Handicapcommissie bij twijfel de marker en/of de speler kan benaderen.

2.5 Vooraf registreren

Een speler die een qualifying ronde wil spelen moet zich vooraf registeren of op de eerste tee kenbaar maken dat hij een qualifying ronde wil spelen. Een marker moet voor het begin van een ronde van een speler horen dat deze een qualifying ronde wil spelen, zodat hij vanaf het begin van de ronde weet dat hij de scores moet bijhouden en noteren op de scorekaart. De marker vult op elke hole de bruto score van de speler in en na afloop van de ronde moeten zowel de speler als de marker de kaart (digitaal) ondertekenen.

2.6 Toekennen van handicapslagen

De speler ontvangt handicapslagen overeenkomstig de baanhandicaptabel voor de kleur tee vanwaar wordt gespeeld. Op elke golfbaan hangt een baanhandicaptabel voor dames en heren. De kleur van de tee geeft aan hoeveel slagen een speler meekrijgt. De tabel voor handicapslagen loopt t/m handicap 54, zodat elke speler gemakkelijk het aantal slagen kan aflezen dat hij of zij per ronde ontvangt.

2.7 Indienen van een scorekaart

Na de ronde kunnen de speler en de marker de score invoeren in de zuil, op de website of via een app. De spelers moeten de score zo snel mogelijk inleveren, maar in elk geval voor middernacht van de dag waarop de ronde gespeeld is. Ook moet de marker de score voor middernacht bevestigen. De Handicapcommissie moet spelers en markers stimuleren dit ook altijd te doen. De score kan dan namelijk meegenomen worden in de bepaling van een eventuele correctie van de spelcondities (Playing Conditions Calculation (PCC), zie ook par. 4.4). De handicap wordt dan meteen aangepast en is dan up-to-date. De volgende ronde kan dan worden gespeeld vanaf de juiste handicap. Mocht het direct inleveren van een qualifying score niet lukken, dan moet dat alsnog zo snel mogelijk gedaan worden en in elk geval vóórdat de volgende ronde wordt gespeeld.

2.8 Behalen van een handicap

Om een handicap te behalen moet de speler, spelend met de slagen die vanaf handicap 54 gelden voor de tees waarvan gespeeld wordt, een dagresultaat van 56,0 of beter behalen. Dit komt ongeveer overeen met 36 Stablefordpunten over 18 holes of 19 Stablefordpunten over 9 holes. Het berekende dagresultaat van de ingeleverde score bepaalt vervolgens de hoogte van de eerste handicap van de speler (zie hoofdstuk 4).

2.9 Bewaren van scorekaarten

De fysieke scorekaart hoeft niet meer te worden ingeleverd als de score digitaal is ingevoerd en digitaal is bevestigd door de marker. De digitale scorekaart is het bewijsstuk voor de ronde die gespeeld is. Bij twijfel kan de Handicapcommissie contact opnemen met de betreffende speler en/of marker.

2.10 Controleren van scorekaarten

De taak van de Handicapcommissie is primair het stimuleren van spelers om zo veel mogelijk qualifying scores in te leveren om zo te komen tot de meest getrouwe afspiegeling van de speelsterkte van een speler door zijn of haar handicap. Daarnaast heeft de Handicapcommissie secundair de taak om steekproefsgewijs scores van spelers te controleren. Het gaat hierbij vooral om scores van spelers die bewust hun handicap manipuleren (bijvoorbeeld spelers die regelmatig in gezelligheidswedstrijden winnen of spelers die selectief lage scores inleveren om zo een lagere handicap dan hun werkelijke speelsterkte te realiseren om zo bijvoorbeeld toegang te krijgen tot wedstrijden ten koste van spelers die wel een reële handicap hebben). Ook is het goed om te reageren op signalen van de wedstrijdcommissies dat een speler regelmatig zijn handicap niet meer speelt of juist veel beter dan zijn handicap speelt. Controle van de scores van deze spelers is dan van belang.

3 Acceptatie van scores

3.1 Algemeen

Om een score te kunnen accepteren voor handicapdoeleinden, moet voldaan zijn aan de volgende handicapcondities (qualifying condities) volgens het WHS (Regel 2 WHS en Appendix G):

- De ronde wordt gespeeld op een baan met een officiële course en slope rating van de NGF, waarbij de lengte en moeilijkheid op een bijbehorend representatief niveau zijn gehouden. Dit komt neer op het volgende:
    - De baan is door de NGF gemeten, met een lengte van minimaal 1.370 meter over 18 holes of 685 meter over 9 holes.
    - Per 9 holes mag er maximaal 1 tijdelijke green zijn.
    - De teemarkers mogen niet meer dan 10 meter voor of achter de meetpunten staan.
    - De lengte van de te spelen baan verschilt per 9 holes niet meer dan 50 meter met de lengte van de gemeten baan. Dit kan voor beide 9 holes lussen gelden, met dus een totaal maximaal verschil van 100 meter t.ov. de gemeten lengte over 18 holes.
- De golfregels zoals vastgesteld door de R&A Rules Limited en de plaatselijke regels van de golfclub zijn van kracht en worden ook correct toegepast.
- Er worden voldoende holes gespeeld om uiteindelijk een geldig dagresultaat van te bepalen (in de praktijk betekent dit dat er minimaal 9 holes gespeeld moeten worden (zie ook sectie 3.5, 3.6 en 4.1).
- De ronde wordt gespeeld onder toezicht van een marker.
- Er wordt gespeeld volgens een spelvorm die in Nederland wordt geaccepteerd (zie onderstaande tabel).

Spelvorm	Ronde type	Aantal holes			
Individueel Strokeplay	Wedstrijden	9	✓	18	✓
	Qualifying kaarten (Extra Day Score (EDS))	9	✓	18	✓
	Stableford – wedstrijden	9	✓	18	✓
	Stableford – qualifying kaarten (EDS)	9	✓	18	✓
	Par / bogey – wedstrijden	9	✓	18	✓
	Par / bogey – qualifying kaarten (EDS)	9	✓	18	✓
	Maximum Score – wedstrijden	9	✓	18	✓
	Maximum Score – qualifying kaarten (EDS)	9	✓	18	✓

Daarnaast moeten de volgende items op een scorekaart correct zijn ingevuld:

- De naam van de speler.
- De datum waarop de ronde gespeeld is.
- De bruto score voor elke hole.
- De handicap van de speler.
- De baanhandicap van de speler.
- De (digitale) handtekening van de speler.
- De naam en (digitale) handtekening van de marker.

- De baan, lus en de kleur tee.

De kaart dient zo spoedig mogelijk, voor middernacht, te worden ingevoerd in het handicap registratiesysteem van de club of in de GOLF.NL app. Als de score om wat voor reden dan ook niet voor middernacht ingevoerd kan worden, dan moet dit zo spoedig mogelijk worden gedaan. De score moet in ieder geval vóór de volgende qualifying ronde die wordt gespeeld zijn ingevoerd en verwerkt, zodat de speler altijd met de correcte handicap speelt.

Zowel voor wedstrijden als qualifying kaarten kan het ontbreken of foutief ingevuld zijn van deze gegevens leiden tot het niet acceptabel zijn van de ingeleverde score voor handicapdoeleinden. Bij wedstrijden kan het zelfs tot diskwalificatie leiden (zie Clarification 2.1b/1 en 2.1b/2).

Een Wedstrijdcommissie heeft niet de vrijheid anders te besluiten dan staat vermeld in de "Official Guide to the Rules of Golf" en Regel 2.1. Rules of Handicapping. Dat zou immers leiden tot persoonlijke interpretaties en dus tot inconsequenties en onduidelijkheid.

3.2 Wedstrijdscores

Als een speler in een wedstrijd heeft afgeslagen, dan zal dat resulteren in een bepaalde prestatie die tot een handicapmutatie dient te leiden. De kaarten van alle spelers die starten in een qualifying wedstrijd, dienen door de Handicapcommissie te worden verwerkt. Voor spelers die niet gestart zijn is er dus geen score die tot een handicapaanpassing leidt, tenzij de Commissie ervan overtuigd is dat een speler niet is gestart om zijn handicap te manipuleren.

Het handicapresultaat kan echter verschillen van het wedstrijdresultaat. Allereerst omdat voor bijvoorbeeld strokeplay- en Stablefordwedstrijden het wedstrijdresultaat gebaseerd is op de "playing handicap" die met een handicaptoepassing ("allowance") van bijvoorbeeld 95% voor vele spelers zal afwijken van de baanhandicap ("course handicap") die gebruikt wordt voor handicapdoeleinden. Daarnaast zal bij strokeplay een niet-uitgespeelde hole leiden tot diskwalificatie voor de wedstrijd, maar zal dit geen gevolgen hebben voor een acceptabel handicapresultaat. In een aantal andere gevallen mag de Handicapcommissie scores die leiden tot diskwalificatie ook gebruiken voor handicapdoeleinden (Regel 2.1b). Het betreft hier alleen straffen voor overtredingen die op geen enkele wijze van invloed zijn geweest op de geleverde prestatie, zoals:

- Geen handtekening van speler of marker (reden dient eerst achterhaald te worden).
- Speler heeft een te lage hole score genoteerd (aangepaste score accepteren).
- Speler heeft gespeeld van een verkeerde handicap of handicap ontbreekt.
- Speler heeft zijn kaart te laat ingeleverd.

Er zijn ook gedragingen van spelers die leiden tot diskwalificatie (Clarification 2.1b1/2) waarbij de gemaakte scores niet acceptabel zijn voor handicapdoeleinden, omdat de gedraging de speler een aanzienlijk voordeel oplevert. Voorbeelden hiervan zijn in onderstaande tabel weergegeven.

Golfregel	Reden van diskwalificatie	Consequentie voor handicap doeleinden
1.3b	Spelers spreken bewust met elkaar af om een regel of straf niet toe te passen, waarvan zij weten dat die van toepassing is.	Score niet accepteren
4.1a	Een slag doen met een club die niet voldoet aan de regels voor uitrusting.	Score niet accepteren
4.3a(1)	Gebruik van uitrusting voor het meten van afstanden die ook veranderingen in hoogte meet.	Score niet accepteren

Bij een te hoge of te lage handicap is het nooit een probleem om het handicapresultaat te berekenen op basis van de juiste handicap. Echter kan bij een Stablefordwedstrijd en een Par-wedstrijd het wedstrijdresultaat lager of hoger uitkomen dan wanneer de speler wel van de juiste handicap had gespeeld en bij een voordeel voor de speler op basis van een verkeerde handicap leidt dit tot diskwalificatie van de wedstrijd.

Noot: als de golfbaan en de wedstrijdvorm beide voldoen aan qualifying condities dan is de wedstrijd automatisch qualifying en **moeten** scores worden verwerkt voor handicapdoeleinden.

3.3 Qualifying scores

Een correcte qualifying score moet aan dezelfde eisen voldoen als een wedstrijdkaart. Een aantal aantekeningen hierbij:

- De handicapcondities eisen dat de marker het golfregelexamen met succes heeft afgelegd. Bij een wedstrijd mag de Handicapcommissie aannemen dat dit door de Wedstrijdcommissie als onderdeel van de wedstrijdvoorwaarden is gegarandeerd.
- Bij andere qualifying rondes is de speler verantwoordelijk dat de marker voldoet aan deze eis.
- Voor alle rondes geldt dat de naam van de marker ingevuld dient te worden.
- Digitale scorekaarten: voor markers die ook lid zijn van een bij de NGF aangesloten vereniging gaat gelden dat zij een digitale scorekaart waarvoor zij “tekenen” ook digitaal moeten bevestigen.
- De verantwoordelijkheid voor de invulling van de juiste naam van de marker en speeldatum ligt bij de speler.

De Handicapcommissie dient alle qualifying scores te accepteren die voldoen aan de genoemde eisen plus de eis “naam marker”. Zij mag geen extra voorwaarden stellen, zoals het berekend hebben van de aangepaste bruto score, het vermelden van de lidcode of het opleggen van extra beperkingen aan de marker (bijv. geen familielid).

Elke Handicapcommissie dient zelf te bepalen hoe ver zij gaat in het achterhalen van onduidelijk ingevulde gegevens. In dit schemergebied heeft de Handicapcommissie de vrijheid de kaarten al dan niet te accepteren, mits er geen sprake is van willekeur.

Het verdient aanbeveling dat iedere Handicapcommissie haar wensen ten aanzien van de identificatie van speler en marker duidelijk vooraf formuleert en dat zij, bij niet-acceptatie, de betrokken speler hiervan, met opgaaf van reden, op de hoogte brengt.

De Handicapcommissie dient ervan uit te gaan dat spelers correct handelen. Zij dient echter wel alert te zijn op afwijkend gedrag, wat kan komen doordat spelers door blessureleed geen handicap meer hebben die bij hun speelsterkte past of dat spelers bewust hun handicap manipuleren zoals bijvoorbeeld deze hooghouden om zo meer kans te hebben in wedstrijden. In het eerste geval is hulp voor de speler misschien zeer welkom en in het tweede geval dient zij streng op te treden, indien zij ervan overtuigd is dat een speler bewust de regels van het handicapsysteem heeft overtreden. Hierbij kan de Commissie bijvoorbeeld een “penalty score” invoeren (zie WHS Regel 7.1b) of andere maatregelen nemen.

Onderstaand overzicht geeft de Handicapcommissie richtlijnen over hoe te handelen in bepaalde situaties, in lijn met haar taak en naar analogie met een wedstrijdkaart. Natuurlijk kan de lijst nog met vele andere

probleemsituaties worden uitgebreid.

	Geval	Hoe te handelen
A	Naam speler ontbreekt, lidcode is wel aanwezig.	De kaart na bewijs en enige aanvulling accepteren (= registreren)
	Naam speler is zeer onduidelijk geschreven, doch identiteit speler is wel te achterhalen via de handtekening.	
	Naam speler onvolledig (bv. Janssen; wie van de 10?), doch identiteit is wel te achterhalen met behulp van de opgegeven handicap.	
B	Er is geen datum op de kaart vermeld en de datum is ook niet te achterhalen	De kaart accepteren met een datum die waarschijnlijk is, tenzij de Commissie redenen heeft om aan te nemen dat deze score gebruikt wordt voor handicapmanipulatie.
C	Naam marker ontbreekt.	De kaart niet direct accepteren, kaart slechts accepteren indien de marker op een of andere wijze te achterhalen is. De Commissie behoort hiertoe actie te ondernemen.
	Naam marker ontbreekt, lidcode is wel genoteerd.	
	Naam marker ontbreekt, doch identiteit wel via de caddiemaster te achterhalen.	
	Naam marker is zeer onduidelijk geschreven, doch identiteit marker wel te achterhalen via de handtekening.	
	Naam marker onvolledig (bv. Janssen; wie van de 10?), doch identiteit is wel te achterhalen met behulp van de opgegeven handicap.	
	Marker is lid van een andere vereniging. Naam, golfclub en handicap vermeld; geen kopie van het handicapkaartje aanwezig	
	Marker is lid van een andere vereniging. Naam en golfclub vermeld, doch geen handicap vermeld.	
	Naam marker wel vermeld, doch persoon is geen clublid; verder geen gegevens.	
D	De bruto score op een bepaalde hole is lager dan die welke de speler zelf als marker op een niet-wedstrijdkaart van een andere speler heeft genoteerd.	De juiste score achterhalen en kaart accepteren.
	De bruto score op een bepaalde hole is wel ingevuld maar niet te lezen, doch nog wel te achterhalen via het vermelde aantal Stableford-punten.	De kaart accepteren.
	De bruto score op een bepaalde hole is niet te lezen, doch nog wel te achterhalen via de wel te lezen totale bruto score.	
	Per hole is alleen het aantal Stableford punten vermeld.	De kaart niet accepteren.
E	Er is geen handicap ingevuld.	In deze gevallen dient de Handicapcommissie de aangepaste bruto score te laten berekenen op basis van de correcte handicap.
	Er is geen handicap ingevuld, doch deze is wel te achterhalen via de wel ingevulde Stableford-punten.	
	Er is een te hoge handicap ingevuld, waarvan ook gespeeld is.	
	Er is een te lage handicap ingevuld, waarvan ook gespeeld is.	
F	De handtekening van de speler ontbreekt.	Kaart wel accepteren. Reden dient eerst achterhaald te worden.
	De handtekening van de marker ontbreekt.	
H	De kaart is pas ingeleverd nadat de bus voor de scorekaarten is leeggemaakt op de dag van de speeldatum	Kaart wel accepteren en verwerken.

3.4 Qualifying scores gemaakt op andere banen

Als een speler niet in staat is een score gespeeld op een andere baan digitaal in te voeren en te laten bevestigen door een marker, is de speler verplicht deze score in te leveren op zijn home club. Hiervoor gelden dezelfde eisen als aan scores gemaakt op de home club zelf.

3.5 9 holes scores

Scores over 9 holes worden voor handicapdoeleinden altijd omgerekend naar een resultaat over 18 holes. Het toevoegen een resultaat voor de niet gespeelde 9 holes gebeurt automatisch door de WHS-software. Meer informatie en voorbeelden van de omrekening naar een 18 holes resultaat kan worden gevonden in sectie 4.1.2. Voor acceptatie van een 9 holes scorekaart gelden in principe dezelfde richtlijnen als voor de acceptatie van een 18 holes scorekaart.

3.6 10 t/m 17 holes scores

Spelers kunnen, onder bepaalde voorwaarden ook qualifying ronden en wedstrijden spelen over 10, 11, 12, 13, 14, 15, 16 of 17 holes. Er zijn wel bepaalde voorwaarden verbonden aan het spelen van een qualifying ronde of een wedstrijd over 10 tot en met 17 holes:

- Voor een wedstrijd over minder dan 18 holes moet vooraf duidelijk zijn hoeveel en welke holes gespeeld moeten worden en in welke volgorde.
- Na de start van een wedstrijd kan niet van het vooraf bepaalde aantal worden afgeweken. Indien er vanwege onweer niet 15, maar slechts 12 holes door iedereen gespeeld zijn, kan er geen wedstrijduitslag over 12 holes bepaald worden. Wel moeten alle gespeelde holes door de spelers worden ingevoerd, omdat deze wel mee kunnen tellen voor de handicap.
- De speler kan niet verder spelen vanwege (dreigend) onweer, intredende duisternis of ziekte.
- De speler eindigt zijn ronde op een “logisch eindpunt”. Een “logisch” eindpunt van een ronde op een baan is een hole die bij het clubhuis uitkomt.
- Als er op een baan niet direct een logisch eindpunt is (hole die eindigt bij het clubhuis), dan kan een club/baan een voorstel bij de NGF indienen voor een hole die als logisch eindpunt zal dienen. Dit zal in de meeste gevallen een hole zijn die dicht bij het clubhuis eindigt, waarbij het volgende geldt. Spelers die maar 10, 11, 12, 13, 14, 15, 16 of 17 holes spelen, moeten de baan veilig kunnen verlaten en andere spelers in de baan moeten niet opgehouden worden door golfers die na 10, 11, 12, 13, 14, 15, 16 of 17 holes naar het clubhuis wandelen. Op de volgende pagina wordt hiervan een voorbeeld met toelichting gegeven.
- We vragen elke club die een dergelijk logisch eindpunt voor haar spelers wil toestaan om een duidelijk omschreven voorstel met routetekening te sturen aan robert.hage@ngf.nl zodat wij kunnen meedenken over de mogelijkheden en de veiligheid.
- Als er op een golfbaan op een of meer holes onderhoud of renovatie plaatsvindt gedurende een langere periode, waardoor een of meer holes zijn gesloten en niet kunnen worden gespeeld, dan mag na verkregen toestemming van de NGF een score zonder deze holes worden geaccepteerd (berekening van het dagresultaat wordt in sectie 4.1.3 uitgelegd).

De Commissie dient de spelers op haar club duidelijk te informeren via de gebruikelijke kanalen - website, mededelingenbord etc. - over deze voorwaarden en specifiek ook aan te geven wat een geaccepteerd logisch eindpunt is. Andere eindpunten zijn dus alleen acceptabel als er sprake is van (dreigend) onweer, intredende duisternis of ziekte.

Noot: Een club kan het spelen van rondes over 10 tot en met 17 holes niet verbieden.

Voorbeeld logisch eindpunt:

Bovenstaande afbeelding toont een baan met 3 lussen van 9 holes, een gele, een rode en een blauwe lus. Op deze baan zal een combinatie van de blauwe of gele lus met de rode lus kunnen eindigen op hole 2 van de rode lus; dus na 11 gepeelde holes. Achter de green van hole 2 rode lus loopt een pad door het bos tussen de greens van hole 2 rode lus en hole 9 gele lus, waarover de spelers veilig naar het clubhuis kunnen wandelen zonder de golfers op hole 9 van de gele lus te storen. Andere logische eindpunten zijn er op deze baan niet.

3.7 Het niet inleveren van een score

Indien een speler geen score inlevert voor een ronde waarvan de Handicapcommissie weet dat deze als qualifying ronde is begonnen, dan dient de Commissie actie te ondernemen. De oorzaak van het niet inleveren kan zijn het stoppen tijdens een ronde vanwege ziekte, blessure, onweer, uitzonderlijke baanomstandigheden of om persoonlijke/niet bekende redenen.

De Handicapcommissie zal moeten achterhalen wat de reden hiervan was. Als er een geldige reden is en de score kan aangemerkt worden als representatief voor het spelniveau van de speler, dan kan de score gebruikt en ingevoerd worden. De Commissie accepteert daarmee de score voor handicapdoeleinden.

Wanneer de speler de ronde niet uitspeelt en geen geldige reden heeft (bijvoorbeeld regen of geen zin meer) voor het beëindigen van de ronde, dan moet de speler de score per hole invoeren. De Handicapcommissie behoort deze score te gebruiken voor aanpassing van de handicap.

Is de score niet te achterhalen en bestaat het vermoeden dat de speler zijn of haar handicap wil manipuleren, dan kan de Commissie een “penalty score” voor deze speler invoeren.

- Als de speler probeert zijn/haar handicap hoog te houden: lage score invoeren.
- Als de speler probeert zijn/haar handicap laag te houden: hoge score invoeren of zelfs overgaan tot het verhogen van de handicap van de speler door middel van een handicapaanpassing.

Zie hiervoor ook hoofdstuk 5.3.9 Penalty score.

3.8 Buitenlandse kaarten

Spelers kunnen ook scores inleveren van qualifying ronden en wedstrijden uit elk land van de wereld. De algemene voorwaarden hiervoor zijn dat de spelvorm ofwel in het eigen land ofwel in het land waar de ronde gespeeld wordt een geaccepteerde spelvorm voor handicapdoeleinden is. Voor het invoeren van buitenlandse scores zijn er mogelijkheden in de clubsoftware en in de app GOLF.NL.

	Spelvorm die wij accepteren in NL	Spelvorm die wij niet accepteren in NL
Ronde buiten NL gespeeld in lokaal geaccepteerde spelvorm.	Kaart accepteren (individueel Stableford)	Kaart accepteren (Matchplay in VS)
Ronde buiten NL gespeeld in lokaal niet geaccepteerde spelvorm.	Kaart accepteren (EDS in Italië)	Kaart niet accepteren

Hiervoor moeten minimaal de volgende gegevens door de speler worden aangeleverd om de score te accepteren voor handicapdoeleinden:

1. Naam van de golfbaan
2. Land
3. Datum en tijd
4. Aantal holes
5. Par
6. Course Rating
7. Slope Rating
8. Hole scores (minimaal: totaal aantal Stablefordpunten)
9. PCC
10. Baanhandicap
11. Type kaart: Qualifying kaart of Wedstrijd

4 Berekenen van de handicap

In het WHS spreekt men van een handicap index, maar in Nederland zullen we hiervoor de term handicap blijven gebruiken. De handicap van een speler moet een goede weergave zijn van zijn of haar speelsterkte. Hierbij wordt ook rekening gehouden met eerder behaalde resultaten en zullen extra correcties worden doorgevoerd indien er “exceptionele scores” worden ingeleverd. De hoogste handicap mogelijk is 54,0. De handicap wordt afgerond op tienden.

4.1 Berekening van het dagresultaat

4.1.1 Voor een 18 holes score

Strokeplay en maximum score

Voor de strokeplay-berekening komen de bruto score of Maximum score-spelvormen in aanmerking. Het dagresultaat voor strokeplay spelvormen wordt als volgt berekend:

Dagresultaat = (113 ÷ Slope Rating) x (aangepaste bruto score - Course Rating - PCC aanpassing)

De aangepaste bruto score is in dit geval de bruto score waarbij de holes met een score hoger dan netto-double bogey zijn aangepast tot een netto-double bogey. De in de formules opgenomen PCC-correctie kan variëren van -1,0 tot 3,0 (zie hoofdstuk 4.4).

Voorbeeld voor een speler met een aangepaste bruto score van 85 slagen, spelend op een par 72 baan met SR van 125 en een CR van 71,1.

Dagresultaat = (113 ÷ 125) x (85 - 71,1 - 0) = 12,6

Stableford

Het dagresultaat voor Stablefordrondes wordt als volgt berekend:

Dagresultaat = (113 ÷ Slope Rating) x ((Par + Baanhandicap - (aantal punten behaald - 36) - Course Rating - PCC aanpassing)

Voorbeeld voor dezelfde speler op dezelfde baan. De speler heeft een handicap van 12,5 en volgens de tabel levert dat een course handicap van 13 op. De speler behaalt 34 Stablefordpunten.

Dagresultaat = (113 ÷ 125) x ((72 + 13 - (34 - 36) - 71,1 - 0) = 0,904 x (85 - (-2) -71,1) = 0,904 x 15,9 = 14,4

Baanhandicap

De baanhandicap van de speler wordt als volgt bepaald:

Baanhandicap = (Slope Rating ÷ 113) x handicap + (Course Rating - Par)

In bovenstaand voorbeeld: baanhandicap = (125 ÷ 113) x 12,5 + (71,1 - 72) = 13,0 = 13 slagen

Par/Bogey

Bij de Par/Bogey-spelvormen vindt eerst een omrekening plaats van het tegen par-resultaat naar het aantal Stablefordpunten:

- Par/Bogey resultaat is all square = 36 punten
- Par/Bogey resultaat is 3 up, 36 + 3 = 39 punten
- Par/Bogey resultaat is 4 down, 36-4= 32 punten

Daarna wordt dezelfde formule gebruikt als voor de Stableford-spelvormen om een dagresultaat te bepalen.

4.1.2 Voor een 9 holes score

Wanneer een score wordt ingeleverd over 9 holes, dan zal op de niet gespeelde holes automatisch het verwachte resultaat (expected score) van een speler ingevuld worden. Het verwachte resultaat is gebaseerd op de handicap van de golfer, dus het verwachte resultaat van een speler met handicap 54 is anders dan die van een speler met handicap 24. Het verwachte resultaat is bij lage handicaps iets beter dan bij hogere handicaps. Het verwachte resultaat is gebaseerd op de moeilijkheidsgraad van een 'standaard golfbaan' (een golfbaan met een slope rating van 113). Daarom is het 'verwachte resultaat' voor bijvoorbeeld handicap 15,0 altijd hetzelfde, ongeacht de baan waar de speler heeft gespeeld.

De aanvulling met het verwachte resultaat is sinds januari 2024 nieuw (voorheen werd een 9-holes score aangevuld met 17 Stablefordpunten, ongeacht de handicap van de speler). Het algoritme dat gebruikt wordt om per handicap het verwachte resultaat te berekenen is gebaseerd op alle scores die de afgelopen jaren zijn ingevoerd (wereldwijd ongeveer 100 miljoen per jaar). Deze nieuwe methode leidt volgens de R&A en USGA tot meer betrouwbare 18-holes dagresultaten dan de oude methode, en daarmee tot een handicap die beter de vaardigheden van een speler weerspiegelt. Het is belangrijk om deze wijziging goed uit te leggen aan golfers. Meld hierbij ook duidelijk het volgende: het dagresultaat van de speler dat na een 9-holes ronde in zijn of haar handicapgeschiedenis komt, wordt net als vroeger automatisch en meteen na de ronde berekend door de WHS-software en de handicap van een golfer wordt automatisch aangepast.

Voor *nieuwe* spelers geldt vanaf 2024 nog steeds het volgende:

- Om handicap 54 of beter te halen in een ronde van 9 holes moet iemand 19 of meer Stableford-punten halen.

Door de invoering van het verwachte resultaat ter vervanging van het toevoegen van 17 Stablefordpunten, is deze grens van 19 Stablefordpunten niet hard en kan soms een ronde van 18 Stableford punten over 9 holes volstaan om een dagresultaat van 56,0 over 18 holes te behalen. Dit is afhankelijk van de course en slope rating van de gespeelde 9 holes en het resultaat van de speler dat op basis van die gegevens wordt berekend. Een resultaat van 26,72 over de gespeelde 9 holes is nu feitelijk de exacte grens voor het behalen van handicap 54 over een 9 holes ronde.

Strokeplay

Bij strokeplay zal eerst het dagresultaat over 9 holes worden berekend met de onderstaande formule:

Dagresultaat = (113 ÷ 9-holes Slope Rating) x (aangepaste bruto score – 9-holes Course Rating – ½*PCC aanpassing)

Daarna wordt dit dagresultaat uitgebreid met het verwachte resultaat dat door de software wordt bepaald. Deze beide uitkomsten worden opgeteld en als een 18-holes dagresultaat meegenomen voor handicapdoeleinden.

Hieronder worden enkele voorbeelden gegeven waarin de 9-holes scores worden omgerekend tot een dagresultaat en daarna aangevuld tot 18-holes dagresultaten.

Voorbeeld Jane Smith, hcp 16.0, berekening 9- en 18-holes dagresultaat:

SUNNYSIDE GOLF CLUB					
Naam Speler	Jane Smith				
Datum	23-06-2024				
Handicap Index	16,0				
Dames - Rood	18 holes	Front 9	Back 9	2x Front 9	2x Back 9
Course Rating	71,0	36,0	35,0	72,0	70,0
Slope Rating	125	125	124	126	124
Par	72	36	36	72	72
Course Handicap	17	9	8	18	16

Hole	1	2	3	4	5	6	7	8	9	Out
Par	4	4	5	4	3	5	4	4	3	36
Stroke Index	7	13	3	9	15	1	11	5	17	
Score	4	5	6	5	3	5	6	4	4	42

Berekening 9-holes dagresultaat

113 / 9-hole Slope Rating	x	(Aangepaste Bruto Score – 9-hole course rating)
113 / 125		(42 – 36,0)

= **5,42**

Resultaat gespeelde 9 holes

= (113 / 125) x (42 – 36,0)

= **5,42**

Verwacht resultaat 9 holes

Berekening voor speler met HI = 16,0

= **9,52**

Het 18-holes dagresultaat wordt berekend door het resultaat van de gespeelde9 holes en het *verwachte resultaat* voor een ronde over 9 -holes bij elkaar op te tellen. Het *verwachte resultaat* wordt berekend met de handicap index van de speler en een baan met standaard moeilijkheidsgraad.

Dagresultaat 9-holes	+	Verwacht resultaat 9-holes	=	Dagresultaat 18-holes
5,42		**9,52**		**14,9**

En nog een paar voorbeelden van de 18-holes dagresultaten van 3 spelers:

SUNNYSIDE GOLF CLUB		
Naam Speler	Speler A	CR 36,0
Handicap Index	4,6	SR 125

Hole	1	2	3	4	5	6	7	8	9	Out
Par	4	4	5	4	3	5	4	4	3	36
Stroke Index	7	13	3	9	15	1	11	5	17	
Score	4	5	6	5	3	5	6	4	4	42

18-holes dagresultaat = 5,42 + 3,59 = **9,0**

SUNNYSIDE GOLF CLUB		
Naam Speler	Speler B	CR 36,0
Handicap Index	10,2	SR 125

Hole	1	2	3	4	5	6	7	8	9	Out
Par	4	4	5	4	3	5	4	4	3	36
Stroke Index	7	13	3	9	15	1	11	5	17	
Score	4	5	6	5	3	5	6	4	4	42

18-holes dagresultaat = 5,42 + 6,52 = **11,9**

SUNNYSIDE GOLF CLUB		
Naam Speler	Speler C	CR 36,0
Handicap Index	16,0	SR 125

Hole	1	2	3	4	5	6	7	8	9	Out
Par	4	4	5	4	3	5	4	4	3	36
Stroke Index	7	13	3	9	15	1	11	5	17	
Score	4	5	6	5	3	5	6	4	4	42

18-holes dagresultaat = 5,42 + 9,52 = **14,9**

Stableford

Als een speler een 9-holes Stablefordscore invoert, dan zullen er effectief bij de berekening van het 18-holes dagresultaat tussen de 15 en 17 Stablefordpunten opgeteld worden bij zijn of haar Stablefordscore over de 9 gespeelde holes. Hoeveel Stablefordpunten er voor de niet gespeelde 9 holes bij komen is afhankelijk van de handicap en dit wordt ook automatisch door de software toegekend (de toegekende punten zijn ter info ook te zien in de afbeelding hieronder).

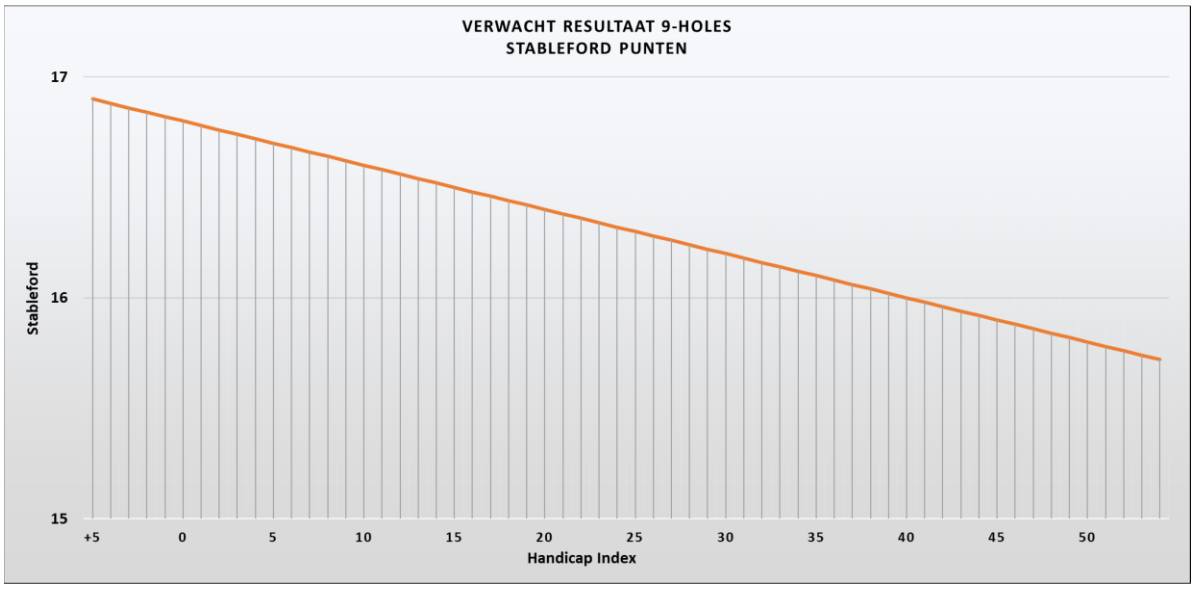

Tegen par

Bij de Par/Bogey-spelvormen vindt eerst een omrekening plaats van het tegen Par/Bogey-resultaat naar het aantal Stablefordpunten:

- Par/Bogey resultaat is all square = 18 punten
- Par/Bogey resultaat is 3 up, 18 + 3 = 21 punten
- Par/Bogey resultaat is 4 down, 18 - 4 = 14 punten

Daarna wordt dezelfde methode gevolgd als voor Stableford-spelvormen.

4.1.3 Voor een score over 10-17 holes

Scores over 10 tot en met 17 holes worden voor handicapdoeleinden altijd omgerekend naar een dagresultaat over 18 holes. Als er een geldige reden is voor het niet spelen van één of meerdere holes van een 18-holes ronde, wordt een 18-holes dagresultaat berekend. Hierbij wordt, net als bij een 9-holes ronde, een verwacht resultaat voor de niet gespeelde holes gebruikt.
Deze situatie zal zich voornamelijk voordoen als een 18-holes ronde niet kan worden afgemaakt.
Voorbeelden van geldige redenen zijn onder andere:

- Invallende duisternis of weersomstandigheden.
- Blessure of ziekte
- Holes gesloten i.v.m. onderhoud of een wedstrijd over minder holes (bijv. in de wintermaanden)

Voor meer details zie ook sectie 3.6.

Uitzondering bij niet kunnen spelen van een of meer holes bij onderhoud of renovatie aan een golfbaan
Als er op een golfbaan op een of meer holes onderhoud of renovatie plaatsvindt gedurende een langere periode, waardoor een of meer holes zijn gesloten en niet kunnen worden gespeeld, dan mag na verkregen toestemming van de NGF een netto Par worden ingevuld op de niet gespeelde holes, als het 14 of meer holes betreft. Als er minder dan 14 holes kunnen worden gespeeld, dan zal op de eerste hole een

netto bogey worden ingevuld en op de overige holes een netto Par. Er wordt dan geen verwacht resultaat berekend voor de niet gespeelde holes.

Hieronder wordt als voorbeeld een ronde door invallende duisternis niet afgemaakt. Het dagresultaat van de gespeelde 16 holes wordt nu berekend en gecombineerd met het verwachte resultaat van de niet gespeelde holes. Ook voor een incomplete 18-holes ronde wordt een verwacht resultaat berekend op basis van een golfbaan met een standaard moeilijkheidsgraad.

Om dit te kunnen doen zal de software automatisch berekenen hoe de course rating moet worden aangepast om een dagresultaat te kunnen bepalen over de gespeelde holes. Voor de aangepaste Course Rating wordt gebruik gemaakt van de lengte van de gespeelde holes en de totale lengte van de 2e 9-holes. Als er geen lengte informatie beschikbaar is, wordt een alternatieve berekening op basis van de par van de gespeelde holes en de totale par van de 2e 9-holes gebruikt.

SUNNYSIDE GOLF CLUB											
Naam Speler	Jane Smith										
Datum	23-06-2024										
Handicap Index	16,0										
Rode Tees	18 holes		Front 9		Back 9		2x Front 9		2x Back 9		
Course Rating	72,4		36,0		36,4		72,0		72,8		
Slope Rating	125		125		126		125		126		
Par	72		36		36		72		72		
Course Handicap	18		9		9		18		19		
Hole	1	2	3	4	5	6	7	8	9	Uit	
Par	4	4	5	4	3	5	4	4	3	36	
Lengte	384	337	518	398	180	502	365	387	138	3209	
Stroke Index	7	13	3	9	15	1	11	5	17		
Score	4	5	6	5	3	5	6	4	4	42	
Hole	10	11	12	13	14	15	16	17	18	In	Totaal
Par	4	4	3	5	4	3	5	4	4	36	72
Lengte	322	283	165	491	400	144	521	377	390	3093	6302
Stroke Index	8	12	18	4	10	16	2	6	14		
Score	5	5	4	6	5	4	7	X	X	36	78

Voor de 16 gespeelde holes wordt een aangepaste Course Rating berekend met daarin de werkelijke Course Rating van de 1e 9-holes:

9-hole CR 1e 9 holes	+	Aangepaste CR 7-holes van 2e 9
36,0		27,9

= 63,9

Ook de aangepaste Slope Rating voor de gespeelde 16 holes wordt berekend:

= 125,4375

Ten slotte wordt de aangepaste bruto score voor de gespeelde holes berekend:

= 78

Berekening van het dagresultaat van de gespeelde 16 holes:

$113 / SR_{16}$	X	$ABS - CR_{16}$
113 / 125		78 – 63,9

= 12,75

Voor de 2 niet gespeelde holes moet een *verwacht resultaat* worden berekend.

Dagresultaat 16-holes	+	Verwacht resultaat 2-holes
12,75		2,12

Dit gaat op dezelfde manier als bij een 9-holes ronde, maar nu voor een kleiner aantal holes.

SUNNYSIDE GOLF CLUB					
Naam Speler	Jane Smith				
Datum	23-06-2024				
Handicap Index	16,0				
Rode Tees	18 holes	Front 9	Back 9	2x Front 9	2x Back 9
Course Rating	72,4	36,0	36,4	72,0	72,8
Slope Rating	125	125	126	125	126
Par	72	36	36	72	72
Course Handicap	18	9	9	18	19

Hole	1	2	3	4	5	6	7	8	9	Uit
Par	4	4	5	4	3	5	4	4	3	36
Lengte	384	337	518	398	180	502	365	387	138	3209
Stroke Index	7	13	3	9	15	1	11	5	17	
Score	4	5	6	5	3	5	6	4	4	42

Hole	10	11	12	13	14	15	16	17	18	In	Totaal
Par	4	4	3	5	4	3	5	4	4	36	72
Lengte	322	283	165	491	400	144	521	377	390	3093	6302
Stroke Index	8	12	18	4	10	16	2	6	14		
Score	5	5	4	6	5	4	7	X	X	36	78

Om een 18-holes dagresultaat te berekenen wordt het *verwachte resultaat* voor 2 holes opgeteld bij het dagresultaat van de 16 gespeelde holes.

Dagresultaat 16-holes: **12,75**

+

Verwacht resultaat 2-holes: **2,12**

= **14,9**

4.2 Berekening van de Handicap

4.2.1 Voor minder dan 20 scores

De handicap wordt berekend op basis van de 20 laatste scores (met bijbehorende dagresultaten) beschikbaar in de NGF-database. Als er minder dan 20 scores beschikbaar zijn, wordt de handicap berekend conform het overzicht hieronder.

Aantal dagresultaten (SD) in handicap overzicht	Dagresultaten (SD) die voor de handicap berekening worden gebruikt	Aanpassing
1	Dagresultaat	-2,0
2	Laagste 1	-2,0
3	Laagste 1	-2,0
4	Laagste 1	-1,0
5	Laagste 1	0
6	Gemiddelde van de laagste 2	-1,0
7 - 8	Gemiddelde van de laagste 2	0
9 - 11	Gemiddelde van de laagste 3	0
12 - 14	Gemiddelde van de laagste 4	0
15 - 16	Gemiddelde van de laagste 5	0
17 - 18	Gemiddelde van de laagste 6	0
19	Gemiddelde van de laagste 7	0
20	Gemiddelde van de laagste 8	0

De Handicapcommissie kan handicapaanpassingen doen, zij kan dit dus ook voor de eerste handicap doen. Als een speler zijn eerste score inlevert, maar deze speler heeft in het verleden op een hoger of lager niveau gespeeld, kan de Handicapcommissie besluiten deze eerste handicap aan te passen (via de clubsoftware).

Voor de volgende spelers kan de Handicapcommissie besluiten een speler op een lagere handicap index te zetten dan het gespeelde niveau:

- Ervaren/goede spelers die al geruime tijd niet meer gespeeld hebben.

- Ervaren spelers die nog nooit een handicap hebben gehad.
- Professionals die weer als professional of hernieuwd als amateur een handicap willen laten bijhouden.

Mocht in dit geval de Commissie besluiten om de handicap te verlagen met meer dan 5 punten of tot onder 2,0, dan is hiervoor goedkeuring van de NGF nodig (robert.hage@ngf.nl).

4.2.2 Voor 20 of meer scores

Als er sinds 2016 meer dan of precies 20 scorekaarten in de NGF-database aanwezig zijn, wordt de handicap als volgt berekend:

- De dagresultaten van de 20 meest recente scorekaarten worden gebruikt.
- Het gemiddelde van de beste 8 dagresultaten wordt bepaald (dit inclusief eventuele aanpassingen van dagresultaten door exceptionele scores of correcties door de Commissie).
- Indien het gemiddelde van de beste 8 dagresultaten (de nieuw berekende handicap) meer dan 3 punten hoger is dan de laagste handicap over de laatste 12 maanden voorafgaand aan de dag van de meest recente score (hoofdstuk 4.5), treedt de soft cap (hoofdstuk 4.6) in werking.
- Indien het verschil groter is dan 5 (na toepassing van de soft cap), treedt de hard cap (hoofdstuk 4.6) in werking.

Voorbeeld van de handicapberekening:

Score nr.	Speel datum	Baan	Course Rating	Slope Rating	Aangep. Bruto Score	Dag-resultaat (SD)
1	22-09-2020	Hill GC	70,5	125	91	18,5
2	05-09-2020	Hill GC	70,5	125	92	19,4
3	01-09-2020	Hill GC	70,5	125	99	25,8
4	28-08-2020	Hill GC	70,5	125	89	16,7
5	23-08-2020	River GC	70,8	127	92	18,9
6	26-07-2020	Meadow GC	72,2	131	87	12,8
7	14-07-2020	Hill GC	70,5	125	97	24,0
8	04-07-2020	Hill GC	70,5	125	88	15,8
9	19-06-2020	River GC	70,8	127	86	13,5
10	16-06-2020	Valley GC	69,9	118	95	24,0
11	12-06-2020	Forest GC	71,3	128	89	15,6
12	05-06-2020	Meadow GC	72,2	131	85	11,0
13	02-06-2020	Hill GC	70,5	125	82	10,4
14	30-05-2020	Hill GC	70,5	125	94	21,2
15	25-05-2020	Valley GC	69,9	118	89	18,3
16	22-05-2020	Hill GC	70,5	125	97	24,0
17	29-04-2020	Hill GC	70,5	125	85	13,1
18	14-04-2020	Hill GC	70,5	125	93	20,3
19	10-04-2020	Hill GC	70,5	125	94	21,2
20	03-04-2020	Forest GC	71,3	128	85	12,1

Hierboven is een handicapoverzicht weergegeven met 20 scores. Je ziet de speeldatum, de baan waar gespeeld is, de CR, SR en de aangepaste bruto score. In de laatste kolom het berekende dagresultaat. De

beste 8 dagresultaten zijn in het oranje gemarkeerd. Als je deze bij elkaar optelt en deelt door 8, dan kom je op een handicap van 13,0 voor deze speler.

Het is voor een speler sterk aan te bevelen om een nieuwe score dezelfde dag (in verband met de PCC berekening) of anders uiterlijk de volgende dag na de gespeelde ronde in te voeren voor de berekening van een nieuwe handicap. Mocht het direct inleveren van een qualifying score niet lukken, dan moet dat alsnog zo snel mogelijk gedaan worden en in ieder geval vóórdat de volgende ronde wordt gespeeld.

4.3 Voor een plus-handicap

Als het gemiddelde van de beste 8 dagresultaten een negatief getal geeft, betreft het een plus-handicap. Als dit de eerste handicap van een speler betreft, moet de Commissie hierover contact met de NGF opnemen (robert.hage@ngf.nl). Spelers met een plus-handicap moeten bij een aanmelding voor een wedstrijd of evenement voor hun handicap een + voor hun Handicap vermelden.

4.4 PCC (Playing Conditions Calculation)

De course rating van een baan is gebaseerd op standaard speelcondities, maar de moeilijkheid van een baan kan als gevolg van weersomstandigheden, baangesteldheid en/of baan set-up sterk variëren. De PCC (Playing Conditions Calculation) probeert te achterhalen of er op een bepaalde dag sterk afwijkende condities ten opzichte van de standaard condities waren. Dit wordt gedaan door statistisch te kijken naar de ingeleverde resultaten op die dag op die baan. Zonder extreme condities is het te verwachten dat de score van een speler ongeveer normaal verdeeld zal zijn rondom de verwachtingswaarde van zijn handicap. Soms speelt hij wat beter, soms wat slechter, waarbij naar verwachting 68% van zijn scores binnen 1 standaarddeviatie van zijn handicap zullen liggen. In de PCC berekening wordt er gekeken naar de uitschieters, dus de scores die buiten het 68% confidence interval liggen en dus meer dan een standaarddeviatie van een spelers handicapverwachting vandaan liggen. Als er significant meer uitschieters zijn dan verwacht (dus als er veel mensen duidelijk beter of duidelijk slechter hebben gespeeld dan verwacht op basis van hun handicap), dan wordt er een PCC toegekend en worden de dagresultaten aangepast (zie ook de formule van de dagresultaatberekening in sectie 4.1).

De PCC wordt berekend onder de volgende voorwaarden:

- Wordt éénmaal per dag (´s nachts) bepaald.
- Er moeten minimaal scores van 8 spelers met een handicap van 36,0 of lager beschikbaar zijn (anders is de PCC nul, want dan zijn er te weinig waarden om een zinvolle statistische analyse te kunnen doen).
- Zowel 9 als 18 holes scores worden meegenomen in de berekening. Scores over 10 t/m 17 holes die zijn aangevuld tot 18 holes worden niet meegenomen.
- Scorekaarten die een dag te laat zijn ingevoerd, worden niet meegenomen in de PCC-berekening, maar de berekende waarde van de PCC voor die dag wordt wel toegepast op die score.
- De waarde van de PCC-berekening kan -1, 0, 1, 2 of 3 bedragen, waarbij de positieve waardes aangeven dat de baan moeilijker speelde dan onder standaard condities.

4.5 Low handicap index

De “low handicap index” geeft het potentiële spelniveau weer van een speler op basis van scores over een periode van 12 maanden. De laagste handicap index wordt bepaald over de laatste 365 dagen voorafgaand aan de dag van de meest recente score. Deze laagste handicap index wordt gebruikt als referentiepunt om de huidige handicap mee te vergelijken.

- De laagste handicap index wordt bepaald zodra er van een speler 20 scores in de database zijn vastgelegd.

- Bij iedere berekening van een nieuwe handicap wordt vergeleken of deze de laagste handicap index is en indien dat het geval is, dan wordt dit de nieuwe laagste handicap.
- De laagste handicap index kan ouder zijn dan 1 jaar, dit is afhankelijk van de periode waarin de 2 laatste rondes zijn gespeeld.
- Een eventuele aanpassing omlaag van een handicap door de Commissie wordt automatisch ook doorgevoerd in de laagste handicap index voor een speler.
- Als de Commissie een handicap omhoog aanpast, kan zij overwegen om de onaangepaste laagste handicap index te handhaven. In de software wordt bij een verhoging van de handicap de laagste handicap index gelijk gemaakt aan deze nieuwe verhoogde handicap. Als de Commissie de onaangepaste laagste handicap index wil handhaven, zal zij dit dus handmatig moeten doorvoeren in het systeem.

4.6 Soft en hard cap

Het WHS heeft twee automatische mechanismen - de 'soft cap' en 'hard cap' - die ervoor zorgen dat de handicap van een speler na enkele slechte ronden niet extreem snel hoger wordt. Deze mechanismen treden pas in werking als de handicapgeschiedenis van een speler uit minstens 20 scores bestaat. De handicap van een speler zal nooit meer dan vijf punten hoger worden dan diens laagste handicap in de afgelopen 12 maanden.

Bij de berekening van een handicap zit er een limiet aan de verhoging van de handicap. Deze limiet wordt berekend ten opzichte van de laagst berekende handicap (low handicap index) van de speler in de laatste 12 maanden. Het is een procedure waarbij er een rem of een harde grens wordt gezet op het verhogen van de handicap. Dit zorgt ervoor dat de handicap van een speler niet te hard kan stijgen.

Er zijn twee punten:

- **Soft cap** – het punt waarna de snelheid (de rem) van de stijging van een handicapindex afneemt. Een verhoging van een handicap met meer dan 3 punten wordt afgeremd boven de 3 punten door de soft cap. Als de nieuw berekende handicap meer dan 3 punten hoger is dan de laagste handicap, dan wordt het aantal punten boven de 3 gehalveerd. Bijvoorbeeld: bij een verhoging van 4 punten hoger dan de laagste handicap, wordt de verhoging teruggebracht naar 3,5 punten.
- **Hard cap** - het punt dat de maximale limiet voor de stijging van een handicapindex vaststelt. Het maximum zit op 5. Als de verhoging nog meer is dan 5 punten, dan zorgt de hard cap voor een verhoging van maximaal 5 punten boven de laagste handicap.

De soft cap is dus een rem, de hard cap is echt een grens. Er bestaat geen dempingsfactor voor het omlaag gaan van de handicap.

De onderstaande tabel toont een viertal voorbeelden. Bij de eerste 2 voorbeelden wordt geen soft of hard cap toegepast omdat het verschil tussen de berekende handicap en de laagste handicap niet groter dan 3 is. Bij voorbeeld 3 wordt alleen de soft cap toegepast, bij het laatste voorbeeld worden zowel de soft cap als de hard cap toegepast.

		Soft Cap					Hard Cap		
Berekende handicap (H)	Laagste handicap (H_L)	$H - H_L$	≤ 3,0	> 3,0	50% van waarde > 3,0	≤ 3,0 +	Aanpassing t.o.v. H_L	> 5,0	Nieuwe Handicap
14,0	12,0	2,0	2,0	0	0	2,0 + 0	2,0	0	14,0
15,0	12,0	3,0	3,0	0	0	3,0 + 0	3,0	0	15,0
19,0	12,0	7,0	3,0	4,0	2,0	3,0 + 2,0	5,0	0	17,0
20,0	12,0	8,0	3,0	5,0	2,5	3,0 + 2,5	5,5	0,5	17,0

In het WHS wordt het mechanisme met de soft cap en hard cap automatisch uitgevoerd. De Handicapcommissie hoeft niet zelf berekeningen uit te voeren. Het hard en soft cap mechanisme treedt pas in werking wanneer een speler minimaal 20 scores in de database heeft staan (dit is het moment waarop een low handicap index bepaald kan worden).

De soft cap en hard cap zorgen ervoor dat de handicap van een speler bij een tijdelijk verlies aan vorm niet zomaar extreem veel hoger wordt. De caps voorkomen daarnaast extreme vormen van handicap-manipulatie door 'duikboten'. Maar indien nodig, bijvoorbeeld in het geval van een blessure, kan de Handicapcommissie een handicap hoger zetten dan de handicap die wordt bepaald door de hard cap. Bovendien kan het voorkomen dat een Commissie merkt dat de handicap van een speler, ondanks ingeleverde scores, steeds hetzelfde blijft, dan kan er sprake zijn van een Soft Cap of Hard Cap en zal de Commissie actie moeten ondernemen om dit op te lossen. Zij mag uiteraard hiervoor, indien nodig, met de NGF contact opnemen.

4.7 Exceptionele score

Wanneer een speler een score inlevert die exceptioneel laag is ten opzichte van de huidige handicap wordt het dagresultaat extra verlaagd. Hierdoor zal de handicap extra worden verlaagd, met als doel om bijvoorbeeld voor jeugdspelers of beginners, die in een korte periode heel snel beter worden, de handicap beter te laten aansluiten bij hun nieuwe niveau. Om dit te bewerkstelligen zit er in het WHS een automatisch proces verwerkt rondom een exceptionele score:

- Wanneer het dagresultaat 7 slagen (of meer) beter is dan de handicap (op het moment dat de ronde gespeeld is) wordt het dagresultaat en de voorgaande dagresultaten (tot maximaal 20) met één extra punt verlaagd.
- Wanneer het dagresultaat 10 slagen (of meer) beter is dan de handicap (op het moment dat de ronde gespeeld is) wordt het dagresultaat en de voorgaande dagresultaten (tot maximaal 20) met twee extra punten verlaagd.
- Als een speler meerdere exceptionele rondes noteert onder de laatste twintig scores, dan zal het effect daarvan cumulatief worden doorberekend (dus steeds opnieuw een extra verlaging).
- De toepassing van de extra verlaging wordt automatisch bepaald en toegepast.
- De verlaging van de handicap wordt gerealiseerd door de correctie op alle laatste 20 scores toe te passen.
- Indien een speler geen 20 scores in de database heeft, wordt de correctie toegepast op de aanwezige scores.

- Na verloop van tijd, bij het invoeren van nieuwe dagresultaten, zal het effect van de extra verlaging langzaam verdwijnen, omdat de scores waarop deze is toegepast niet meer bij de laatste twintig scores gaan horen.
- De Commissie kan in het handicap record van een speler, waarvan zij de handicapautoriteit is, zien of deze een exceptioneel lage score heeft ingeleverd en dat er dus een extra verlaging van de handicap is toegepast. Het is de verantwoordelijkheid van de Commissie om te bepalen of deze extra verlaging terecht is of dat de speler hierdoor een handicap krijgt die niet zal passen bij de speelsterkte. De Commissie heeft de mogelijkheid om de extra verlaging ongedaan te maken. Bij een speler die al flink in handicap zakt, zal de extra verlaging terecht zijn, maar bij een speler van wie de handicap stabiel is en die de dag van zijn leven heeft (bijvoorbeeld een eagle en een hole-in-one in één ronde) zal de extra verlaging waarschijnlijk ongedaan gemaakt moeten worden.

5 Commissiehandelingen ten aanzien van handicaps

5.1 Bevoegdheid met betrekking tot speelsterkte

Het is de verantwoordelijkheid van de Handicapcommissie om te zorgen dat de handicaps van de spelers van de eigen golfclub zo goed mogelijk overeenkomen met de speelsterktes van de spelers. Zij heeft hiertoe een aantal instrumenten tot haar beschikking om handicaps aan te passen zoals uitgelegd in de volgende paragraaf. Als de Commissies van alle golfclubs deze instrumenten goed gebruiken, dan kunnen zij ervoor zorgen dat spelers op een rechtvaardige en consistente manier worden behandeld, ongeacht op welke golfclub zij spelen. De Handicapcommissie heeft volgens Regel 7.1.a van het WHS de bevoegdheid om de handicap van een speler tussentijds of aan het einde van het jaar aan te passen. Het wordt sterk aanbevolen dat de Handicapcommissie in ieder geval 1 keer per jaar een herziening van de handicap van een speler doet. Deze jaarlijkse herziening zullen we later behandelen in hoofdstuk 5.3.11.

De verantwoordelijkheid voor de juiste handicap van de spelers betekent dat de Commissie te allen tijde een handicapaanpassing kan doen indien de feiten of omstandigheden daartoe aanleiding geven. Dit kan dus gedaan worden zowel op initiatief van de Commissie als op aanvraag van een speler. Bijvoorbeeld als de Handicapcommissie signaleert dat een speler geregeld scores inlevert die niet in overeenstemming zijn met zijn werkelijke speelsterkte; dit kunnen ook scores zijn uit niet-qualifying wedstrijden zoals four-ball betterball.

5.2 Administreren en publiceren van handicaps

De Handicapcommissie heeft als belangrijke taak het zorgvuldig bijhouden van de handicap van de speler. Dit betekent dat de Handicapcommissie ervoor zorgt dat een door de speler ingeleverde score direct wordt verwerkt en dat de speler op de hoogte wordt gebracht van zijn handicap naar aanleiding van de meest recent ingeleverde score.

5.2.1 Administreren van handicaps

Spelers kunnen op verschillende manieren scores inleveren. We maken hieronder een onderscheid tussen digitale en papieren scorekaarten.

Een score die digitaal via een clubzuil, de app GOLF.NL, een website of een app van de golfclub zelf wordt ingeleverd, zal direct worden doorgezonden naar de NGF-database. Op grond van de ingeleverde score wordt automatisch de handicap van de speler berekend op basis van de laatste twintig scores of zoveel scores als er in de database opgeslagen zijn. Dit zou tot een handicapaanpassing kunnen leiden.

Als de speler een papieren scorekaart inlevert, dan zal de Commissie ervoor moeten zorgen dat zij de score via de clubsoftware verwerkt. Zodra dat gebeurd is, wordt deze automatisch naar de NGF-database gestuurd en volgt dezelfde procedure als voor een door de speler zelf ingevoerde score.

Bij het administreren van handicaps horen een aantal zaken die in de volgende paragrafen besproken worden zoals de verantwoordelijkheid te realiseren dat de handicap een correcte representatie is van de speelsterkte van de speler, door jaarlijkse herzieningen, aanpassingen en penalty scores. Hierbij hoort ook het bespreken en informeren van spelers over deze zaken en de publicatie van de handicaps zelf.

5.2.2 Publiceren van handicaps

Tegenwoordig heeft bijna iedere speler de mogelijkheid om digitaal zijn handicap te kunnen zien, inclusief de gerealiseerde scores, thuis op de computer of op zijn mobiele telefoon. Daarnaast heeft een speler vaak de mogelijkheid op om zijn golfclub op de zuil met zijn gegevens in te loggen en deze kan dan daar zijn handicap zien. Spelers die gebruik maken van de app GOLF.NL hebben een extra mogelijkheid om hun handicap en de gemaakte scores te kunnen zien. Wellicht is het nodig om voor spelers die digitaal wat

minder behendig zijn (als deze bij de Handicapcommissie bekend zijn) periodiek een uitdraai van het “handicap record” (het handicapoverzicht) per e-mail te sturen.

Voor een wedstrijd dienen alle handicaps en playing handicaps van de deelnemers beschikbaar te zijn inclusief de meest recent ingeleverde scores. In de meeste gevallen zal een Wedstrijdcommissie een startlijst met indeling van de spelers met vermelding van de handicap aan de deelnemers sturen. Nu de berekening van handicaps ‘s nachts gebeurt, kan het voorkomen dat de handicap van een speler zoals genoteerd op de eerder voorbereide wedstrijdkaart afwijkt van de handicap van de speler. Het is de verantwoordelijkheid van de Commissie om te zorgen dat de juiste gegevens op de kaart komen te staan (zowel WHS-handicap als playing handicap).

5.3 Aanpassing van de handicap

Zoals hierboven in hoofdstuk 5.2 aangegeven kan de handicap op grond van de ingeleverde scores worden aangepast. Redenen om over te gaan tot het aanpassen van een handicap kunnen onder andere een van de volgende situaties zijn.

5.3.1 Fysiek ongemak

Het gebeurt regelmatig dat spelers te maken krijgen met een langdurige of blijvende blessure of fysieke beperking, die het voor de speler onmogelijk maken vanaf zijn huidige handicap nog op een eerlijke en gelijkwaardige wijze met en tegen andere spelers te spelen. Dit kan blijken uit de door de speler ingeleverde scores die veel slechter zijn dan voorheen. De Commissie kan dan na overleg met de speler een tussentijdse herziening doen. Als de speler door de blessure of fysieke beperking lange tijd geen scores heeft kunnen inleveren, dan kan de Commissie de speler vragen om een aantal scores in te leveren om vast te kunnen stellen wat het niveau van de speler is geworden, voordat zij overgaat tot het aanpassen van de handicap.

5.3.2 Achteruitgang van speelsterkte

Bij veel oudere spelers gaat de handicap met het klimmen der jaren ook omhoog. In sommige gevallen gaat de speelsterkte sneller achteruit dan de handicap kan volgen, zeker wanneer spelers relatief weinig scores inleveren. Indien de Commissie dit ziet gebeuren, is het raadzaam om met de speler contact op te nemen en te bespreken wat de verwachting is en of het verhogen van de handicap een manier is om een speler weer competitief te kunnen laten meedoen.

5.3.3 Snelle vooruitgang

Bij beginnende spelers zou het systeem dit redelijk moeten kunnen volgen, maar wanneer er twintig scores in het handicap record van de speler zitten van een redelijk gelijk niveau en de speler ineens sterk vooruitgaat, dan zal het systeem wel eens moeite kunnen hebben om deze vooruitgang te volgen. Dan is het aan de Commissie om een extra handicapverlaging toe te passen.

5.3.4 Handicapmanipulatie

Dergelijke situaties zijn mogelijk te herkennen aan het feit dat de spelers geen of heel selectief scores inleveren terwijl er wel meer individuele rondes gespeeld worden die in principe ingeleverd dienen te worden. Hierin zijn een aantal situaties te onderscheiden.

Hoog houden van de handicap:

- een speler levert relatief matige scores in bij qualifying rondes, maar weet bij wedstrijden wel goede resultaten neer te zetten;
- een speler levert scores van qualifying en wedstrijdrondes in waarvan de spreiding zo klein is dat dit statistisch zeer onwaarschijnlijk of zelfs onmogelijk is;

- een speler levert eigenlijk nauwelijks scores in, maar presteert altijd bovengemiddeld in niet-qualifying wedstrijden.

Laag houden van de handicap:

- een speler levert heel weinig scores in om deel te kunnen nemen aan bepaalde wedstrijden eventueel ten koste van spelers die wel een reële handicap hebben;
- een speler levert goede scores in bij qualifying rondes, maar komt in wedstrijdverband niet in de buurt van zijn handicap.

Bij bovenstaande situaties is er ook een belangrijke rol voor de wedstrijdorganiserende Commissies die een signaalfunctie voor de Handicapcommissie hebben. Zij behoren ook te constateren dat iemand opvallend presteert in wedstrijden. Het is dus ook aan de Handicapcommissie om nauw contact te hebben met andere wedstrijdorganiserende Commissies binnen de golfclub.

5.3.5 Verzoek tot aanpassing

Een speler kan zelf ook een verzoek indienen tot aanpassing van zijn handicap als deze aangeeft dat zijn handicap niet meer in overeenstemming is met de gemaakte scores. Het is dan aan de Commissie om te onderzoeken wat een reële handicap zou kunnen zijn. Hiertoe kan dan naar de qualifying scores gekeken worden, maar ook naar de resultaten in niet-qualifying wedstrijden. Hiertoe kan ook contact opgenomen worden met de wedstrijdorganiserende Commissies binnen de golfclub.

Als een aanpassing van de handicap tot stand is gekomen, dan is het aan de Handicapcommissie om na te gaan of de handicapaanpassing wel bij de speelsterkte van de speler past door de scores die de speler na de aanpassing inlevert te monitoren.

5.3.6 Terugdraaien van automatische verlaging na exceptionele score

Bij een exceptionele score, zoals besproken in hoofdstuk 4.7, worden de dagresultaten van de speler automatisch met één of twee punten extra verlaagd. De Commissie moet beoordelen of deze extra verlaging gepast is of dat de speler hierdoor met een handicap te maken krijgt die niet bij zijn speelsterkte past en dus het spelplezier kan bederven. De Commissie kan in dit geval de extra verlaging ten gevolge van deze exceptionele score ongedaan maken in de clubsoftware.

5.3.7 Het aanpassen van een handicap

Wanneer de Commissie besloten heeft dat het nodig is dat de handicap van een speler moet worden aangepast kan de Commissie dit doen door in de software van de golfclub een handicap met hele punten aan te passen tot een maximum van 5 punten voor alle spelers met een handicap hoger dan 2,0. Voor aanpassingen met meer dan 5 punten en voor spelers met een handicap lager dan 2,0 of die door een aanpassing lager zou worden dan 2,0 moet contact opgenomen worden met de NGF. Op het NGF bureau kan men deze aanpassingen doen indien deze goed beargumenteerd zijn. Wanneer de Commissie een bepaald aantal punten aangeeft voor de aanpassing van de handicap, wordt deze aanpassing geadministreerd in de NGF-database waarbij voor de laatste 20 scores in het handicap record van de speler deze aanpassing apart wordt bijgevoegd.

In onderstaande tabel is te zien dat er een aanpassing is geweest na ronde 44 op basis van de laatste 4 rondes en dat vervolgens de resultaten van de speler in de volgende 5 rondes beter passen bij de nieuwe handicap.

Ronde	Score	Course Rating	Slope Rating	Dag resultaat	Handicap Aanpassing	Handicap Index	Laagste Handicap Index
49	87	72,6	130	12,5		11,0	10,8
48	87	71,5	132	13,3		11,0	10,8
47	**86**	**72,6**	**130**	**11,6**		**11,0**	**10,8**
46	**86**	**71,5**	**132**	**12,4**		**10,8**	**10,8**
45	86	70,7	129	13,4		10,8	10,8
44	89	73,4	138	12,8	3	10,8	10,8
43	82	67,2	124	13,5	3	7,8	7,8
42	88	73,4	138	12,0	3	7,8	7,8
41	90	74,1	146	12,3	3	7,8	7,8
40	**84**	**73,4**	**138**	**8,7**	**3**	**7,8**	**7,8**
39	84	72,6	130	9,9	3	8,0	8,0
38	**78**	**70,7**	**129**	**6,4**	**3**	**8,0**	**8,0**
37	**82**	**71,5**	**132**	**9,0**	**3**	**8,4**	**8,1**
36	82	70,7	129	9,9	3	8,5	7,6
35	**78**	**70,7**	**129**	**6,4**	**3**	**8,5**	**7,6**
34	86	73,4	138	10,3	3	9,0	7,6
33	**80**	**70,7**	**129**	**8,1**	**3**	**8,7**	**7,6**
32	83	71,5	132	9,8	3	9,1	7,6
31	84	70,7	129	11,7	3	9,0	7,6
30	**81**	**71,8**	**129**	**8,1**	**3**	**9,0**	**7,6**
29	82	70,7	129	9,9	3	9,3	6,6
28	83	70,7	129	10,8	3	9,4	6,6
27	75	68,3	129	5,9	3	9,2	6,6
26	82	70,7	129	9,9	3	8,9	6,6
Beste 8 Dagresultaten							
Na ronde 44 is de handicap van deze speler door de Handicapcommissie aangepast op basis van de laatste 4 scores (41 t/m 44).							

Zoals te zien is, wordt bij de toegepaste handicapverhoging ook de laagste handicap index automatisch op de nieuwe handicap gezet.

Als een aantal scores na de blessure, ziekte of beperking zijn ingeleverd en het duidelijk wordt dat deze tot een blijvende verandering van speelsterkte van de speler hebben geleid, dan kan het redelijk zijn om niet naar het handicap record van de speler te kijken, maar uitsluitend naar de ingeleverde scores na de ingetreden omstandigheid voor het vaststellen van de nieuwe handicap.

5.3.8 Bevriezen van een handicap

Een andere optie die de Handicapcommissie heeft, als het duidelijk is dat de handicap van een speler niet meer past bij zijn speelsterkte, is het tijdelijk bevriezen van een handicap op een door de Commissie gekozen niveau voor een bepaalde periode. Een dergelijke bevriezing zal door het NGF-bureau gedaan moeten worden. De handicap zal niet worden aangepast in deze periode, tenzij de Commissie heeft besloten om alleen geen verhogingen door te voeren. De Commissie kan de bevriezing op elk moment ongedaan maken en de gemaakte scores worden dan alsnog gebruikt voor aanpassing van de handicap.

5.3.9 Penalty score

Als een speler een score voor handicapdoeleinden speelt en deze niet inlevert, dan heeft een Handicapcommissie de mogelijkheid om een penalty aan de speler op te leggen. De Handicapcommissie zal moeten achterhalen wat de reden van de speler was om geen score in te leveren. De Handicapcommissie zal moeten nagaan of de speler een geldige reden had om geen score in te leveren.

Geldige reden om geen scores in te leveren kunnen zijn:

- plotselinge blessure of ziekte;
- gevaarlijke weersomstandigheden, zoals onweer;
- andere omstandigheden die het onmogelijk maken om de ronde te voltooien, zoals ingetreden duisternis.

De laatste twee punten zijn alleen van toepassing op niet uitgespeelde 9 holes rondes omdat iedere score van meer dan 9 holes ingeleverd kan worden voor handicapdoeleinden als één van de bovenstaande situaties zich voordoet.

Echter, let op: Als een speler meer dan 9 holes speelt en de holes niet in de voorgeschreven volgorde speelt, dan mag deze score niet worden gebruikt voor handicapdoeleinden. Bijvoorbeeld spelers spelen hole 10, 11, 12, 13 en 14 en gaan dan naar hole 17 om sneller bij het clubhuis te zijn, dan is niet voldaan aan voorgenoemd criterium, ook al zijn er meer dan 9 holes gespeeld.

Als de Handicapcommissie besluit dat er een geldige reden aanwezig is voor het niet uitspelen van een ronde, dan zij er twee mogelijkheden:

1. De score is te achterhalen en de speler heeft minimaal 9 holes gespeeld, dan moet deze score worden gebruikt voor handicapdoeleinden.
    - De score verwerken onder de geldende condities
    - Als er geen complete ronde is gespeeld (om geldige redenen) en de score voldoet aan de andere vereisten om een score te kunnen verwerken, verwerk de score. Het verwachte resultaat van de speler wordt gebruikt voor de hole of de holes die niet zijn gespeeld (zie paragraaf 3.6).
2. De score is te achterhalen en de speler heeft minder dan 9 holes gespeeld, dan mag de score niet worden meegenomen voor handicapdoeleinden.

Geen geldige reden om geen scores in te leveren

Als de Handicapcommissie besluit dat er geen geldige reden is om de score niet in te leveren, dan kan de Commissie een penalty score toepassen. Een penalty score is een artificiële score die door de Commissie wordt toegevoegd aan het handicapoverzicht van de speler.

Ongeldige redenen voor het niet inleveren van een score kunnen zijn:

- Vergeten in te leveren
- Omstandigheden die het inleveren van de score niet mogelijk maakten, zoals een gesloten clubhuis of electriciteitsstoring
- Het voorkomen dat een goede score leidt tot verlaging van de handicap.
- Het voorkomen dat een slechte score leidt tot verhoging van een handicap.

Als de Handicapcommissie al een penalty score heeft toegevoegd aan het handicaprecord als de werkelijke score van de speler achterhaald wordt, dan moet de werkelijke score alsnog worden verwerkt. De Commissie heeft dan de vrijheid om de penalty score te laten staan of deze te verwijderen.

Als de Handicapcommissie tot de conclusie komt dat de speler een score niet heeft ingeleverd met het doel om een onterecht voordeel te verkrijgen, dan moet de Handicapcommissie een of meerdere penalty scores aan het handicap record van de speler toevoegen. Bij herhaaldelijke overtreding kan de Commissie besluiten de handicap van een speler in te trekken en/of disciplinaire maatregelen tegen de speler te nemen.

De hoogte van de penaltyscore die wordt toegepast op de score van de speler moet in lijn zijn met de aard en de omstandigheden van de spelers intentie. Bijvoorbeeld:

- Als is vastgesteld dat de speler bewust heeft gehandeld om zijn handicap te verlagen, moet de penalty score gelijk zijn aan het hoogste dagresultaat van zijn laatste 19 ingevoerde scores
- Als is vastgesteld dat de speler bewust heeft gehandeld om zijn handicap te verhogen, moet de penalty score gelijk zijn aan het laagste dagresultaat van zijn laatste 19 ingevoerde scores
- Als de speler zijn score niet heeft ingevoerd als gevolg van een andere reden en de score is niet te achterhalen, moet de penalty score gelijk zijn aan zijn baanhandicap verhoogt met de course rating van de holes die gespeeld zijn, afgerond op het dichtstbijzijnde hele cijfer.

Het onderstaande overzicht geeft de Commissie wat houvast over hoe te handelen bij een niet-ingeleverde score.

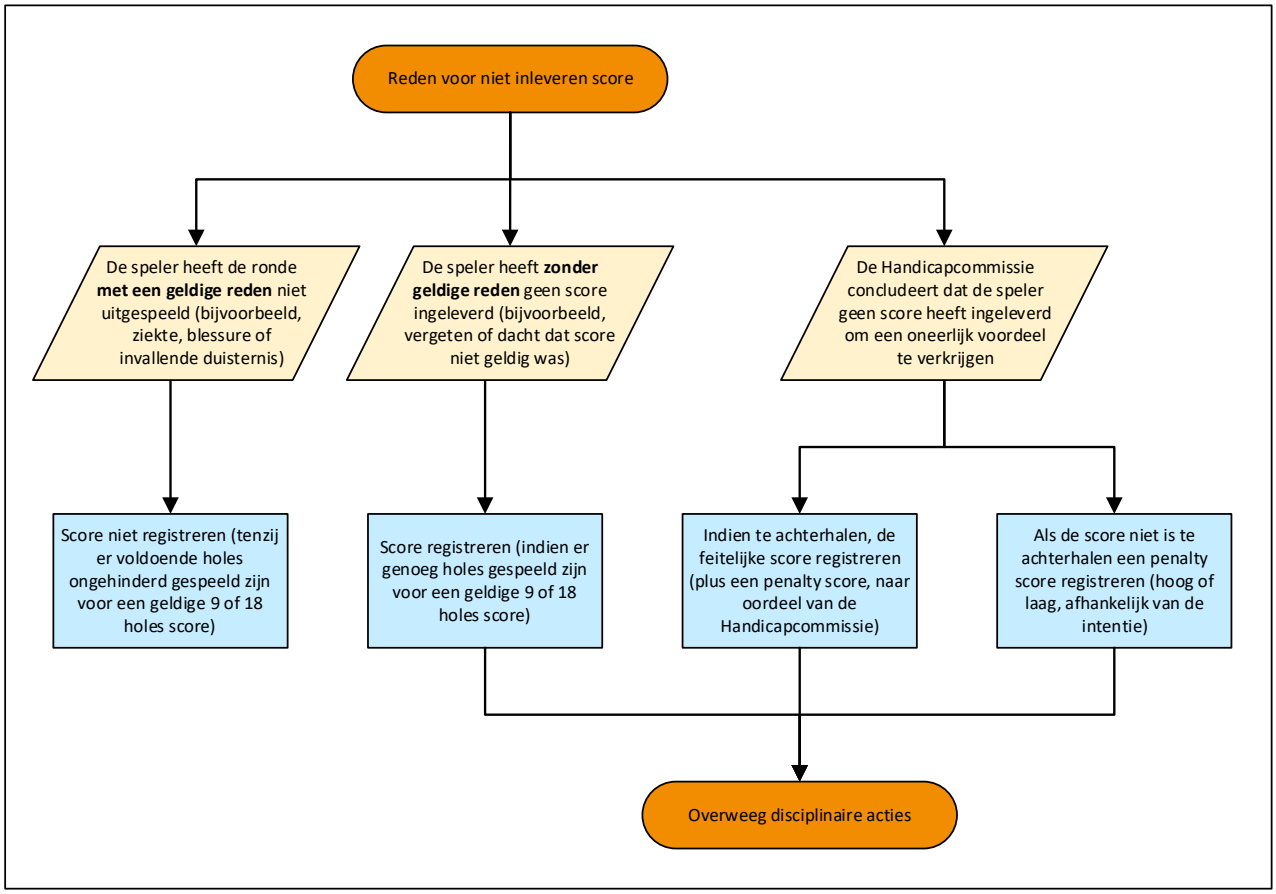

5.3.10 Het intrekken van een handicap

Als een speler regelmatig of opzettelijk niet voldoet aan zijn verplichtingen volgens het WHS en ook naar aanleiding van communicatie en eventuele penalty scores zijn gedrag niet verbetert, dan heeft de Handicapcommissie de mogelijkheid om de handicap van een speler volgens WHS Regel 7.1.c. in te trekken voor een bepaalde periode. De speler moet eerst over zijn gedragingen door de Commissie worden geïnformeerd en zich voor de Handicapcommissie of een disciplinaire Commissie moeten kunnen verweren tegen het geplande intrekken van de handicap. Als de Commissie vervolgens besluit om de

handicap van de speler in te trekken, dan moet de speler op de hoogte worden gebracht van de periode van intrekking en onder welke voorwaarden de handicap kan worden hersteld door de Commissie.

Het intrekken van een handicap kan alleen door het NGF-bureau gedaan worden. De Commissie dient daarom de NGF te benaderen hierover.

Als de periode van intrekking is verstreken of de speler heeft voldaan aan de voorwaarden om de intrekking ongedaan te maken en de handicap van de speler te herstellen, dan heeft de Commissie volgens WHS Regel 7.1.d bij het herstellen van een handicap de volgende mogelijkheden:

- De handicap herstellen aan de hand van een bestaand handicap record.
- Herstellen op het niveau dat volgens de Commissie in overleg met de speler een goede weergave is van de getoonde spelvaardigheid van een speler. Hiervoor kunnen recent gespeelde rondes gebruikt worden.
- Herstellen op het niveau dat volgens de Commissie een goede weergave is van de getoonde spelvaardigheid van een speler.
- Een nieuwe handicap toekennen.

Het wordt sterk aanbevolen als een handicap is hersteld, dat de Handicapcommissie de handicap zorgvuldig monitort in de volgende ronden en, indien nodig, hierop aanpassingen doet.

5.3.11 Jaarlijkse of tussentijdse herziening

Naast de voornoemde mogelijke methodes om een handicap aan te passen, beveelt de NGF in overeenstemming met het WHS dringend aan om in ieder geval 1 keer per jaar een herziening van de handicap te doen. Daarnaast mag zij op dezelfde manier een tussentijdse herziening doen. De jaarlijkse herziening gebeurt bij voorkeur aan het einde van het jaar voor alle spelers die de golfclub als home club hebben. De Handicapcommissie heeft de plicht om te zorgen dat haar spelers een juiste handicap hebben en ook het recht om deze handicaps aan te passen, indien zij van mening is dat de handicap de speelvaardigheid van de speler niet juist weergeeft. Naarmate de speler meer scorekaarten heeft ingeleverd, kan de Handicapcommissie beter tot haar oordeel komen. De Commissie kan de jaarlijkse herziening voor het betreffende jaar bij de NGF via Caddie aanvragen. De NGF-software zal een spelersoverzicht aan de Handicapcommissie geven om de Commissie te helpen om spelers te identificeren (gevlagde spelers met GSN nummer) bij wie een handicapaanpassing mogelijk gewenst is. Dit zijn de leden die in aanmerking komen voor een analyse door de Handicapcommissie.

De Commissie kan in Caddie door het invoeren van het GSN nummer van de gevlagde speler de details van een speler opvragen.

De Commissie krijgt dan een overzicht van spelers details te zien (zie afbeelding hieronder)

DETAILS NL87654321

Gemarkeerd voor herziening	**Ja**	**Huidige Handicap**	**28,0**
Bovengrens	**42,7**	**Ondergrens**	**23,8**
Aantal afwijkend hoog	**0**	**Aantal afwijkend laag**	**3**
Gemiddelde dagresultaat	**31,8**	**Aantal scores in evaluatieperiode**	**20**
Aantal 9 holes ronden	**7**	**Aantal 18 holes ronden**	**9**
Gemiddelde dagresultaat 9 holes	**29,8**	**Gemiddelde dagresultaat 18 holes**	**31,8**
Aantal individuele rondes	**9**	**Aantal competative rondes**	**11**
Gemiddelde dagresultaat individuele rondes	**32,0**	**Gemiddelde dagresultaat competitieve rondes**	**31,7**

DETAILS

DATUM	SD	OMSCHRIJVING	HOLES	HOOG	LAAG	VERSCHIL
02-03-2023	35,1	Maandbeker	18			7,1
06-04-2023	**31,4**	**Maandbeker**	**18**			**3,4**
12-04-2023	34,5		9			6,5
20-04-2023	33,2	Inloopwedstrijd	18			5,2
03-05-2023	38,9	Maandbeker	18			10,9
18-05-2023	32,3		9			4,3
23-05-2023	**22,4**		**9**		🚩	**5,6**
04-06-2023	32,4	Maandbeker	18			4,4
18-06-2023	32,7		18			4,7
21-06-2023	34,2	Inloopwedstrijd	18			6,2
01-07-2023	**31,7**		**9**			**3,7**
02-08-2023	35,9	Maandbeker	18			7,9
09-08-2023	**31,8**		**9**			**3,8**
15-08-2023	33	Inloopwedstrijd	18			5
11-09-2023	37,8		9			9,8
14-09-2023	**23,2**	**Inloopwedstrijd**	**18**		🚩	**4,8**
07-10-2023	33		9			5
25-10-2023	**31,5**		**9**			**3,5**
02-11-2023	**32**	**Inloopwedstrijd**	**18**			**4**
12-11-2023	**19,7**	**Inloopwedstrijd**	**18**		🚩	**8,3**

Als een Commissie een aanpassing van de handicap aan het einde van het jaar wil doen, dan zal zij rekening kunnen houden met de volgende factoren:

- Het overzicht van handicapscores in het handicap record van de speler.
- De balans tussen scores over 9 holes en over 18 holes.
- De ontwikkeling van de handicap van de speler in het handicap record, zoals verschillen in de handicap in de afgelopen 12-24 maanden.
- Afwijkingen van de verwachte scorepatronen voor de speler.
- Aantal ingeleverde scores in de afgelopen twaalf maanden ten opzichte van het voorgaande jaar.
- Het verschil tussen gemiddelde dagresultaten in individuele qualfying ronden en wedstrijden.
- Verhouding tussen 9 holes ronden en 18 holes ronden.
- Scores van niet-qualifying ronden.
- De tijd die is versterken sinds de speler zijn/haar handicap heeft gespeeld.
- Handicapaanpassingen als gevolg van exceptionele scores.
- De invloed van de low handicapindex die verdere verhoging van een handicap blokkeert.
- Alle andere kennis die de commissie heeft over de golfvaardigheid van een speler, zoals verbeterd spelpeil als gevolg van golflessen, slechtere resultaten als gevolg van weinig spelen, leeftijd, blessures of ziekte.

Het basisprincipe bij een handicapherziening door de Handicapcommissie is dat een handicap zodanig moet worden aangepast dat de speler niet meer door de NGF wordt “gevlagd”. Een aanpassing van +1 resulteert in een verandering van de bovengrens met 1,16 en de ondergrens met 0,957. Een correctie van +/- 1 of 2 is daartoe meestal voldoende. Maar soms is een grotere aanpassing of juist geen aanpassing nodig.

In het webinar over de jaarlijkse herziening van 6 december 2021 https://www.ngf.nl/over-golf/online-trainingen/2021-6-december-webinar-jaarlijkse-handicapherziening zijn 8 voorbeelden gegeven, die je kunt terugkijken. Wil je meer weten over de jaarlijkse herziening dan kun je de meest gestelde vragen over de jaarlijks herziening raadplegen op https://www.ngf.nl/caddie/handicapping/jaarlijkse-handicapherziening.

Ruim tijd in voor gesprekken met leden bij wie een handicapaanpassing wenselijk wordt geacht. Een voorgenomen handicapaanpassing moet altijd met de speler worden besproken. Leg uit waarom je een handicapaanpassing nodig vindt. Een speler moet ervan op de hoogte worden gebracht en, indien mogelijk, worden betrokken bij het proces van jaarlijkse herziening van zijn handicap. Een speler moet een mogelijkheid van beroep hebben tegen een beslissing over een herziening van zijn handicap indien hij het niet eens met de beslissing.

5.3.12 Informeren speler

Bij iedere aanpassing van de handicap moet de speler worden geïnformeerd en in de gelegenheid worden gesteld te reageren op de aanpassing van zijn handicap. Als een Handicapcommissie overtuigend bewijs heeft dat de huidige handicap van een speler niet overeenstemt met zijn werkelijke speelvaardigheid, dan mag zij de handicap met een passend getal aanpassen, maar minimaal met 1 punt.

Als de speler het oneens is met de beslissing van de Commissie, dan moet de Commissie hem horen. Zorg als golfclub dat er een dergelijke beroepsprocedure in de statuten of huishoudelijk reglement is geregeld.

5.4 Het terugkomen naar en verlaten van de golfsport; opnieuw een handicap toekennen

5.4.1 Wanneer een oud-speler weer terugkomt naar de golfsport

Wanneer een speler zich bij een golfclub aanmeldt om daar lid te worden en deze speler heeft al in een eerder stadium de golfsport beoefend en ook al een handicap gehad, dan moet de Commissie nagaan op welk niveau deze speler de sport heeft beoefend. Dit kan gebeuren door de speler of zijn oude golfclub te vragen om een bestaand handicap record.

Noot: scores van spelers die vanaf midden 2016 in de NGF-database zijn opgeslagen, blijven bekend en deze opgeslagen scores blijven te traceren. Als er een verschil zit bij het invoeren van de NAW gegevens, komt er geen terugkoppeling, want er wordt dan niet automatisch gekoppeld. Dit kunnen wij wel handmatig doen, dien hiervoor een verzoek in via app@golf.nl.

Volgens WHS Regel 7.1.d heeft de Handicapcommissie bij het herstellen van een handicap de volgende mogelijkheden:

- de handicap herstellen aan de hand van een bestaand handicap record;
- herstellen op het niveau dat volgens de Commissie in overleg met de speler een goede weergave is van de getoonde spelvaardigheid van een speler – hiervoor kunnen recent gespeelde rondes gebruikt worden. Het heeft hierbij de voorkeur om deze recente scores in te voeren, want dat zal de stabiliteit van de handicap ten goede komen. Mocht dit niet mogelijk zijn, dan kan de commissie een score invoeren op dezelfde manier als een penalty score wordt ingevoerd, maar dan met de opmerking dat dit de geschatte speelsterkte van de terugkerende speler betreft;
- vanaf handicap 54 een handicap toekennen alsof de speler nieuw is in de sport.

Als een handicap is hersteld, dan wordt het sterk aanbevolen dat de Handicapcommissie de handicap zorgvuldig monitort in de volgende ronden en, indien nodig, hierop aanpassingen doet.

5.4.2 Wanneer een speler de golfsport verlaat

Als een speler het lidmaatschap van een golfclub opzegt en hij niet langer meer lid is van een golfclub, dan verliest hij volgens WHS-regel 5.5 zijn handicap. We vragen de home clubs van spelers bij vertrek na te gaan of de speler ergens anders lid wordt of niet. In het geval dat de speler nergens anders lid wordt of blijft, verzoeken we de laatste home club om het digitale handicap record aan de speler mee te geven als deze vertrekt en we vragen golfclubs tevens om het handicap record van een speler, die zijn lidmaatschap opzegt, te bewaren. Als een speler in de toekomst weer lid wordt van een golfclub, dan kan dit handicap record de Handicapcommissie van de nieuwe golfclub helpen om een handicap te bepalen voor deze speler.

5.5 Lid zijn bij meerdere golfclubs

Het is mogelijk dat spelers lid zijn van meerdere golfclubs. Wanneer dit het geval is moet de speler aangeven welke golfclub zijn home club is. De gekozen golfclub is verantwoordelijk voor het bijhouden van zijn handicap volgens WHS-regel 1.4b. Deze regel bepaalt ook dat een speler die lid is van meer dan één golfclub ervoor moet zorgen dat elke golfclub weet van welke andere clubs de speler lid is en welke golfclub de home club van de speler is. Het is van belang dat alle golfclubs waar een speler lid van is informatie delen over gemaakte scores op die golfclub(s), wat ertoe kan leiden dat de home club een aanpassing van de handicap van de speler moet doen.

5.5.1 Lid zijn bij meerdere Nederlandse golfclubs

Bij spelers die lid zijn van meerdere Nederlandse golfclubs gaat de overdracht van informatie automatisch doordat iedere speler een uniek GSN-nummer heeft en niet op twee manieren in de NGF-database kan

staan. De Handicapcommissie van de home club is verantwoordelijk voor de jaarlijkse herziening en andere benodigde handicapaanpassingen. De niet-home club kan in Caddie wel zien wat de handicap van een speler is. Een wedstrijdcommissie (ook van de niet-home club) heeft de bevoegdheid (WHS regel 7.2b) om voor elke wedstrijd de playing handicap van de speler aan te passen, als zij van oordeel is dat deze niet een juiste weergave van de speelsterkte van de speler is.

5.5.2 Lid zijn bij een Nederlandse golfclub en een buitenlandse golfclub

Als een speler lid is van een golfclub in een ander land, dan zal er in twee landen een WHS-handicap registratie bijgehouden worden, omdat er nog geen koppeling of automatische uitwisseling van scores tussen landen is.

Het hebben van twee verschillende handicaps in twee landen wordt ontmoedigd. De voorkeur gaat uit naar het laten bijhouden van de handicap van de speler door één golfclub, die de speler als home club heeft gekozen en dat dezelfde handicap in beide landen wordt gebruikt. Het is de verplichting van de speler zelf om ervoor te zorgen dat bij de home club alle scores worden ingeleverd. Daarnaast moet de speler zorgen dat ofwel de tweede golfclub de handicap van de home club accepteert en gebruikt voor het bepalen van wedstrijdresultaten ofwel dat alle gemaakte scores op beide golfclubs worden ingeleverd zodat de twee apart bijgehouden handicaps identiek zijn. Neem contact op met het NGF-bureau indien dit niet mogelijk is. De WHS-interpretatie 1.4b/3 geeft ook enig inzicht in hoe dan te handelen.

5.5.3 Veranderen van home club

Als een speler verandert van home club, dan moet de speler alle golfclubs waarvan hij lid is hiervan op de hoogte brengen (WHS Interpretatie 1.4b/2) en zorgen dat zijn nieuwe home club zijn handicap record ontvangt met daarin opgenomen alle handicapscores.

6 Commissie verantwoordelijkheden bij wedstrijden

6.1 Aanpassing van een playing handicap door een Wedstrijdcommissie

Vanaf 1 januari 2024 heeft elke speler een digitale NGF-pas op zijn/haar smart phone met daarop zijn/haar actuele handicap. Als de speler op een andere golfclub dan zijn home club speelt, dan kan de niet-home club in Caddie wel zien wat de handicap van een speler is. Een andere mogelijkheid is dat de Wedstrijdcommissie de speler vraagt om een bewijs van zijn huidige handicap. Dit kan via de digitale pas gaan of door voorafgaand aan de wedstrijd het handicap record aan de Wedstrijdcommissie te zenden, zodat zij op de hoogte is van de meest actuele handicap van de speler. Als blijkt dat de handicap van de speler niet overeenstemt met de werkelijke spelvaardigheid, dan mag de Wedstrijdcommissie de playing handicap van de deelnemer aanpassen voor de desbetreffende wedstrijd volgens WHS-regel 7.2b. Deze playing handicap zal worden gebruikt voor het berekenen van het wedstrijdresultaat. Voor handicapdoeleinden zal echter de baanhandicap moeten worden gebruikt die hoort bij de WHS-handicap van de speler en op basis hiervan zal de bruto aangepaste score en het dagresultaat van de speler worden bepaald.

6.2 Playing Conditions Calculation (PCC) voor een wedstrijd of dagdeel

De achtergrond van de PCC is dat course ratings zijn gebaseerd op normale baan en weersomstandigheden. Echter de moeilijkheidsgraad van de baan kan per dag variëren afhankelijk van:

- de conditie van de baan;
- weersomstandigheden;
- de baan set-up (positie van teemarkers en waar de holes op de green zijn gestoken).

Bij de bepaling van de PCC op basis van de ingeleverde scores (minimaal acht) wordt vastgesteld of de moeilijkheidsgraad van de golfbaan op een dag zodanig afwijkt van de normale speelomstandigheden dat een aanpassing nodig is om dat verschil te compenseren. Met deze correctie wordt een score ingeleverd onder zwaardere speelomstandigheden beter te vergelijken met een score ingeleverd onder makkelijke speelomstandigheden. Zonder een PCC zal een score gerealiseerd onder zware omstandigheden mogelijk onterecht niet meetellen voor de berekening van de handicap.

In principe wordt er per dag per baan van 18 holes één PCC bepaald waarin zowel scores uit wedstrijden als scores van qualifying kaarten worden meegenomen op gelijke basis (zie ook sectie 4.4 voor meer informatie over de PCC).

6.3 Handicap allowance

De grootte en de samenstelling van het deelnemersveld hebben invloed op de hoogte van de toe te kennen baanhandicap door middel van handicap allowances, met name bij individuele strokeplay wedstrijden. Deze handicap allowance wordt gebruikt om tijdens een wedstrijd alle spelers evenveel kans te laten maken.

De aanbevolen handicap allowance voor individuele strokeplay wedstrijden met tussen de 30 en 100 deelnemers is op 95% bepaald. Maar, als er minder dan 30 deelnemers zijn kan een handicap allowance van 100% worden overwogen. Bij een deelnemersveld van meer dan 100 deelnemers kan een lagere handicap allowance worden overwogen (bijvoorbeeld 90% in plaats van 95%).

De onderstaande tabel geeft een indicatie van de aangeraden handicap allowances.

Spelvorm	Aanbevolen handicap toepassing	Spelvorm	Aanbevolen handicap toepassing
Individueel strokeplay	95%	Beste 1 van 4 strokeplay	75%
Individueel stableford	95%	Beste 2 van 4 strokeplay	85%
Individueel par/bogey	95%	Beste 3 van 4 strokeplay	100%
Individueel Maximum Score	95%	Alle 4 van 4 strokeplay	100%
Four-ball strokeplay	85%	Scramble met 4 spelers	Van laag naar hoog: 25% + 20% + 15% + 10%
Four-ball stableford	85%	Scramble met 3 spelers	Van laag naar hoog: 30% + 20% + 10%
Four-ball par/bogey	90%	Scramble met 2 spelers	Van laag naar hoog: 35% + 15%
Individueel matchplay	100%	Totaal van 2 matchplay	100%
Four-ball matchplay	90%	Beste 1 van 4 par/bogey	75%
Foursomes	50% van gecombineerde team handicap	Beste 2 van 4 par/bogey	80%
Greensomes	60% lage handicap + 40% hoge handicap	Beste 3 van 4 par/bogey	90%
Pinehurst/Chapman	60% lage handicap + 40% hoge handicap	Alle 4 van 4 par/bogey	100%

In veel gevallen zal de verwerking van de handicap allowances zijn opgenomen in de gebruikte softwarepakketten voor wedstrijden en handicapverrekening.

7 Commissie verantwoordelijkheden ten aanzien van de baan

7.1 Par

Volgens de definitie is par de score die een scratchspeler (speler met handicap 0) wordt geacht te maken op een hole onder normale baan- en weersomstandigheden, waarbij wordt uitgegaan van twee slagen op de green (zie WHS Appendix F). De NGF is verantwoordelijk voor het toekennen van par (zie WHS appendix A).

Par speelt volgens het WHS een rol in de berekening van:

- netto par (voor niet gespeelde holes);
- netto dubbel bogey (maximum holescore voor handicapdoeleinden).

Het is van belang dat de par correct wordt vastgesteld voor elke hole op een golfbaan voor zowel dames als heren. De par met bijbehorende stroke index moet worden vermeld op de scorekaart.

Het wordt aanbevolen om de par voor elke hole vast te stellen in overeenstemming met de volgende hole-lengten:

Par	Heren	Dames
3	Tot 240 meter	Tot 200 meter
4	220 tot 450 meter	180 tot 380 meter
5	410 meter en langer	340 meter en langer

Par is een weergave van de score die een scratchgolfer wordt verwacht te maken op een bepaalde hole en kan afhankelijk zijn van de moeilijkheidsgraad van een hole, inclusief correcties op de gemeten lengte van een baan door hoogteverschillen, heersende windrichting en gedwongen korter moeten spelen op een hole (bijvoorbeeld vanwege hindernis dwars over het hele landingsgebied van een hole).

Als de lengte van een hole zich in het overlapdomein tussen twee parbereiken bevindt, bijvoorbeeld 430 meter voor heren of 360 meter voor dames, dan kan aan deze hole door de NGF een par van 4 of 5 worden toegekend afhankelijk van de moeilijkheidsgraad van de hole.

Als de lengte van een hole zich in het overlapdomein tussen twee parbereiken bevindt, dan kan het juist zijn om par toe te kennen gerelateerd aan de wijze waarop de hole was ontworpen om te spelen. Bijvoorbeeld, indien de hole lengte van alle kleuren tees op een hole binnen het aanbevolen bereik voor een par 4 voor mannen ligt, met uitzondering van de oranje tee op 230 meter, dan kan deze nog steeds een par 4 blijven vanwege de wijze waarop de hole is ontworpen om te spelen.

7.2 Stroke Index

Een van de taken van de handicapcommissie is het bepalen van de stroke index volgens Appendix A van het WHS.

7.2.1 Wat is de stroke index?

Het begrip ‘stroke index’ (SI) is het beste samen te vatten als de waarde die wordt toegekend aan elke hole op een golfbaan om te bepalen waar handicapslagen gekregen of gegeven worden.

De stroke index is een indicatie van de moeilijkheid van een bepaalde hole, waarbij ideaal gesproken de moeilijkste hole stroke index 1 krijgt en de makkelijkste hole stroke index 18. Verderop, onder de kop ‘Richtlijnen voor het bepalen van de stroke indices’, lees je hier meer over.

7.2.2. Waarom een stroke index?

Het toekennen van een stroke index gerelateerd aan de moeilijkheid van de holes heeft als belangrijkste doel om in matchplay met handicapberekening te bepalen op welke holes een speler slagen krijgt als hij/zij een wedstrijd speelt tegen een tegenstander met een lagere handicap, zodat de speler een kans heeft om die holes gelijk te spelen. De handicapslagen worden per hole verrekend. De speler met de laagste netto score wint de hole.

De stroke index wordt ook gebruikt bij de berekening van een netto (wedstrijd)resultaat van een speler in spelvormen zoals strokeplay, Stableford, Four-ball, Tegen Par/Bogey en Maximum score (als de maximum score gekoppeld wordt aan de netto score van de speler). Het netto resultaat van een golfer, bijvoorbeeld het aantal punten in een Stableford-ronde, wordt berekend aan de hand van de handicap van de speler en de stroke index van de gespeelde baan. In een individuele ronde (voor handicapdoeleinden) 'krijgen' de meeste spelers slagen maar topamateurs moeten slagen 'geven'.

De speler vindt in de handicapslagentabel van een baan per teekleur wat zijn/haar baanhandicap (course handicap) is. De handicapslagentabel toont dus hoeveel slagen de speler van een bepaalde kleur tee krijgt. De stroke index is te vinden op de (digitale) scorekaart. Als een speler in de spelvorm Stableford 4 slagen krijgt, dan krijgt de golfer deze slagen op de holes met de laagste stroke indices. In de app GOLF.NL en in clubsoftware wordt automatisch getoond hoeveel slagen een speler krijgt en op welke holes hij/zij de slagen ontvangt.

Omdat de stroke index gebruikt wordt voor de berekening van netto resultaten, speelt de stroke index ook een rol in de handicapberekening zodra een golfer een nieuwe qualifying score inlevert.

De qualifying spelvormen in Nederland zijn strokeplay, Stableford, Maximum score en Tegen par/bogey. In het handicapsysteem wordt het dagresultaat van een speler bepaald op basis van zijn/haar aangepaste bruto score. De speler wordt dus geacht om per hole zijn/haar bruto score te noteren. De aangepaste bruto score is de optelsom van alle holescores, waarbij enkele holescores soms zijn gereduceerd tot een netto double bogey. Op elke hole wordt de persoonlijke netto double bogey-score van een speler bepaald door zijn/haar baanhandicap en de stroke index van de hole.

In spelvormen die gebruikt worden voor handicapdoeleinden (strokeplay, Stableford, Maximum score en Tegen par/bogey) wordt het belang van de stroke index sterk overschat. De verdeling van de stroke indices heeft feitelijk een praktisch te verwaarlozen invloed op de bepaling van het dagresultaat dat gebruikt wordt voor handicapdoeleinden. In andere woorden: de verdeling van de stroke indices heeft geen invloed op de uiteindelijke handicap van een speler.

7.2.3. De juiste stroke index in de NGF-database

Voor handicapdoeleinden is het belangrijk dat de banendatabase van de NGF beschikt over de juiste stroke index van elke baan. Dit zorgt ervoor dat de juiste stroke index wordt getoond in de app GOLF.NL en andere systemen.

Als de club de stroke index wil aanpassen, bijvoorbeeld omdat er hole-aanpassingen in de baan zijn uitgevoerd, dan kun je de nieuwe stroke index zelf invoeren via Caddie (caddie.ngf.nl). Zodra je de stroke index in Caddie hebt aangepast, krijgt de NGF een melding. Kort daarna ontvang je als club een bericht met akkoord.

7.2.4. Wie stelt de stroke index vast?

De golfregels zeggen dat de Commissie verantwoordelijk is voor het bepalen van de stroke indices. "The Committee is responsible for publishing on the scorecard or somewhere else that is visible (for example,

near the first tee) the order of holes at which handicap strokes are to be given or received.” (Rules of Golf, Committee Procedures, Rule 5I (4).)

De stroke index van de holes kan het beste bepaald worden door de Handicapcommissie, omdat zij inzicht heeft in alle scores van de spelers en de hoofdverantwoordelijke Commissie is om te bekijken of aan alle voorwaarden is voldaan. Het verdient aanbeveling dat de handicapcommissie hierbij overleg pleegt met de Baan- en Wedstrijdcommissie. De Handicapcommissie kan in de clubsoftware bekijken hoe er door spelers van verschillende niveaus gescoord wordt op hole 1, 2, 3, etc. Uit deze statistieken van de scores van de leden blijkt op welke holes laag en hoog wordt gescoord: welke holes 'gemakkelijk' en 'moeilijk' zijn.

Deze Wegwijs in handicapping bepaalt dat de par van de holes met bijbehorende stroke index moet worden vermeld op de (digitale) scorekaart.

7.2.5 Richtlijnen voor het bepalen van de stroke indices

Het basisprincipe bij het vaststellen van de stroke index is de spelvaardigheid van spelers van verschillende speelsterkte zo rechtvaardig en gelijkmatig mogelijk te nivelleren, door op de juiste holes handicapslagen toe te wijzen. Hieronder volgen de belangrijke aandachtspunten om rekening mee te houden bij de verdeling van de stroke indices over de holes.

- Men wil ervoor zorgen dat ook bij een klein verschil in handicap die slagen gebruikt kunnen worden, voordat de partij voorbij is. Daarom behoren stroke 1 t/m 4 niet op de laatste drie holes vallen.
- Om bij een eventuele verlenging van de wedstrijd, waarbij volgens de regels weer dezelfde slagen gegeven moeten worden om te zorgen dat een speler niet meteen die enkele slag op hole 1 of 2 moet geven, dienen stroke 1 t/m 4 niet op de eerste paar holes te vallen.
- De speler die slagen ontvangt heeft deze normaal gesproken eerst nodig om gelijk te spelen op de moeilijkste par 5 en 4, omdat hij of zij ten opzichte van de tegenstander waarschijnlijk een extra slag nodig heeft om de green te bereiken. Vervolgens komen de andere par 5’en par-4’s aan bod. Als laatste komen de par-3’s, waarbij een zeer moeilijke par-3 voor een makkelijke par-4 aan bod kan komen.

Verder is een redelijke verdeling van de slagen over de 18 holes aan te bevelen, waarvoor hieronder een tweetal methoden gegeven worden. Maar uiteindelijk is het aan de Handicapcommissie om de balans te vinden tussen deze methodes en de kennis van de moeilijkheidsgraad van de verschillende holes op de eigen baan. Dit inzicht kan bijvoorbeeld verkregen worden door scores in wedstrijden en qualifying rondes te analyseren.

7.2.6 Praktische punten van aandacht

Bij de meeste clubs is het uit praktische overwegingen gebruikelijk één stroke index te maken die geschikt is voor alle afslagen (alle teekleuren), zowel voor dames als voor heren en ook voor alle wedstrijdvormen. Men zal daarom bij het maken van één stroke index keuzes moeten maken.

- Met het spelen van steeds meer 9-holes ronden op 18-holes banen, moeten de even en oneven stroke indices gescheiden worden voor handicapdoeleinden, zodat bijvoorbeeld alle oneven indices op de eerste negen holes vallen en alle even indices op de tweede negen.
- Maakt men aparte scorekaarten voor 9-holes ronden, dan moeten deze dezelfde stroke indices hebben als die voor een 18-holes ronde gelden; dus niet 1 tot en met 9 maar 1 tot en met 18.
- Bij een vereniging met drie of vier gelijkwaardige 9-holes banen dient voor elke negen holes een aparte stroke index te worden bepaald. Op basis hiervan moet de vereniging tevens voor iedere mogelijke combinatie een stroke index vaststellen.
- Voor een nieuwe baan dient een club eerst een provisorische stroke index vast te stellen die hoofdzakelijk gebaseerd is op een gelijkmatige verdeling. Nieuwe banen beschikken immers nog

niet over scores van spelers. Na verloop van tijd kan op basis van de scores die verzameld worden een definitieve stroke index vastgesteld worden. Clubs kunnen de provisorische en definitieve stroke index invoeren via Caddie (caddie.ngf.nl).

7.2.7 Methoden om te komen tot een goede verdeling van stroke indices

Om een goede verdeling te bewerkstelligen, wordt geadviseerd om de stroke indices te verdelen per groep van drie holes. Hierbij dient de som van de indices voor elk van de zes groepen van drie holes te liggen voor holes met oneven indices tussen 23 en 31 en bij holes met even indices tussen 26 en 34. Men kan hiervoor de volgende methoden gebruiken:

- Geef stroke index 1 aan de moeilijkste van de holes 7, 8 of 9; bij negen holes-banen de moeilijkste van de holes 4, 5 en 6.
- Geef stroke index 2 aan de moeilijkste van de holes 13, 14 of 15.
- Geef stroke index 3 aan de moeilijkste van de holes 4, 5 en 6; bij negen holes-banen de moeilijkste van de holes 7, 8 of 9.
- Geef stroke index 4 aan de moeilijkste van de holes 10, 11 of 12.
- Geef stroke index 5 aan de moeilijkste van de holes 1, 2 of 3.
- Geef stroke index 6 aan de moeilijkste van de holes 16, 17 of 18.
- Verdeel de stroke indices 7 t/m 12 over bovenstaande groepen van 3 holes, eventueel op basis van moeilijkheidsgraad; d.w.z. dat index 7 niet in de groep van de holes 7, 8 of 9 hoeft te komen enz.
- Verdeel de stroke indices 13 t/m 18 op dezelfde wijze.

Alternatief met dezelfde methode:

- Stroke indices op de holes 1, 2 en 3: 5, 7 en 15.
- Stroke indices op de holes 4, 5 en 6: 3, 11 en 13.
- Stroke indices op de holes 7, 8 en 9: 1, 9 en 17.
- Stroke indices op de holes 10, 11 en 12: 4, 12 en 14.
- Stroke indices op de holes 13, 14 en 15: 2, 10 en 18.
- Stroke indices op de holes 16, 17 en 18: 6, 8 en 16.

Voor meer details, zie ook Appendix C van de Rules of Handicapping.

7.3 De golfbaan, Course en Slope Rating en aanpassing van de baan (WHS Appendix G)

7.3.1 De rating van golfbanen

In Nederland is de NGF verantwoordelijk voor het “raten” van de golfbanen en het vervolgens toekennen van de course en slope ratings en de daarbij behorende baanhandicaptabellen. Deze course ratings moeten periodiek (minimaal iedere tien jaar) opnieuw gedaan worden en indien nodig moet de rating worden herzien. Het is de verantwoordelijkheid van de Handicapcommissie om er op toe te zien dat het onderhoud van de individuele holes zodanig wordt uitgevoerd dat de condities overeenkomen met de omstandigheden tijdens de rating. Het bijvoorbeeld duidelijk korter maaien van de rough is niet toegestaan omdat dit een significant effect kan hebben op de moeilijkheid van de baan en dus ook op de rating.

7.3.2 Ratings voor nieuw aangelegde golfbanen

Van nieuw aangelegde golfbanen is bekend dat de moeilijkheidsgraad de eerste jaren nog tot volledige ontwikkeling moet komen. Deze banen worden 1 jaar na rating opnieuw bekeken, en moeten daarna binnen 5 jaar opnieuw bekeken worden. Wanneer de Commissie vermoedt dat de moeilijkheidsgraad niet meer overeenkomt met de bestaande rating is zij verplicht om hier melding van te maken zodat gecontroleerd kan worden of de rating nog voldoet. Na deze eerste vijf jaar moet minimaal elke 8 jaar een her-rating plaats vinden.

7.3.3 Lengte van de baan

De lengte van elke hole moet officieel door de NGF worden gemeten voor elke kleur tee vanaf een permanent meetpunt. Dit permanente meetpunt behoort ongeveer halverwege de tee te liggen. Om te voldoen aan de eisen van qualifying condities moet er bij het neerzetten van de teemarkers voor gezorgd worden dat de teemarkers op een bepaalde tee niet meer dan 10 meter voor of achter het permanente meetpunt worden geplaatst. Aan deze eis moet voor iedere individuele hole worden voldaan.

De totale lengte van de te spelen gemeten baan mag niet meer dan 50 meter per 9 holes verschillen van de gemeten totale lengte van de baan om ervoor te zorgen dat aan de hand van de course en slope ratings de juiste dagresultaten kunnen worden berekend.

7.3.4 Teemarkers

De kleuren van de teemarkers die gebruikt worden om de verschillende tees op een golfbaan aan te geven behoren consistent in naam, kleur en ontwerp te zijn en duidelijk te onderscheiden van teemarkers die voor andere sets tees worden gebruikt. De NGF heeft richtlijnen voor het gebruik van de kleuren van tees gegeven met de poster "Kies je tee", waarop ook de spelers geattendeerd worden welke tee voor hen waarschijnlijk het meest geschikt is om van te spelen. Bij het neerzetten van de teemarkers moet voldaan worden aan de eisen van qualifying condities zoals hierboven in hoofdstuk 7.3.3 uitgelegd. Volgens de definitie van afslagplaats in de Golfregels moeten de teemarkers minimaal 4 meter (twee clublengten) van de achterkant van de afslag staan.

7.3.5 Spelers informeren over course ratings en par

Elke club moet voor elke kleur tee tabellen hebben met de course en slope rating en par van de baan. Deze moeten eenvoudig te vinden zijn op borden in het clubhuis of bij de eerste tee van elke lus van 9 holes.

De NGF beveelt de clubs aan om ook op de scorekaarten de informatie aangaande slope en course rating van de verschillende combinaties van holes te printen. Dit zodat spelers die niet op hun home club spelen gemakkelijk de juiste baaninformatie bij de hand hebben om deze te kunnen invoeren wanneer zij hun qualifying score willen invoeren bij hun home club.

Voorbeeld voor compacte presentatie van de course en slope rating. De noot kan eventueel weggelaten worden.

	Heren	Dames		Heren	Dames		Heren	Dames
Tulpen	37,2/134		Iris	36,8/137		Anjer	37,3/138	
	36,1/131	37,6/141		36,2/132	37,0/144		36,4/135	37,1/139
	35,7/126	36,9/138		35,4/124	36,4/135		36,2/128	36,9/138
	35,1/117	36,2/133		34,7/119	36,0/129		34,9/120	36,7/130
	32,3/108	35,0/121		31,3/105	34,9/122		30,8/110	35,2/119
Noot: 18 holes ratings: optellen CR en gemiddelde SR van 9 holes								

7.3.6 Tijdelijke aanpassingen aan de baan

De Handicapcommissie van een club moet de NGF van tijdelijke veranderingen aan hun baan in kennis stellen indien deze van invloed kunnen zijn op de course rating van hun baan. De NGF zal besluiten of scores gemaakt onder zulke omstandigheden acceptabel zijn voor handicapdoeleinden of dat er een tijdelijke rating moet worden bepaald om onder qualifying condities te kunnen blijven spelen.

Als een tijdelijke course en slope rating is bepaald, dan moet de club zorgen dat spelers hiervan op de hoogte worden gebracht voor ze starten met het spelen van een ronde.

7.3.7 Permanente veranderingen aan de baan

De golfclub moet de NGF van permanente veranderingen aan de golfbaan op de hoogte brengen. De NGF kan beoordelen of aanpassing van de ratings nodig zijn dan wel dat een her-rating moet worden gedaan.

8 Verplichtingen van de speler

Het is volgens Appendix A van het WHS de verantwoordelijkheid van de speler om:

- Volgens de bepalingen van het WHS te spelen en geen acties te ondernemen om deze regels te omzeilen met het doel om een onterecht voordeel te verkrijgen bij het bepalen van zijn of haar handicap.
- Ernaar te streven op elke hole de best mogelijke score te maken.

De speler is verplicht om**:**

- Als hij lid is van meerdere golfclubs een home club te kiezen die zijn of haar handicap bijhoudt.
- Er voor te zorgen dat elke golfclub waarvan hij of zij lid is precies weet van welke andere clubs hij/zij lid is en welke club de home club is.
- Voor het spelen van een ronde:
    1. Zijn/haar handicap te weten
    2. de Handicap- of de Wedstrijdcommissie te informeren over discrepanties in zijn/haar handicap en te voorzien van nog niet verwerkte scores
    3. te weten op welke holes hij of zij handicapslagen ontvangt of moet geven
- Bij het spelen van een qualifying ronde zich vooraf te registreren of voor het begin van de eerste hole kenbaar te maken dat hij of zij een qualifying score wil inleveren, zodat de marker weet dat hij/zij voor elke hole de score moet noteren en moet toezien op het naleven van de golfregels.
- Op zijn of haar scorekaart op elke hole de bruto score (inclusief opgelopen strafslagen) noteren en voor buitenlandse scores, indien mogelijk, de course en slope rating van de baan op de scorekaart vermelden.
- Te spelen volgens de golfregels.
- Elke score die acceptabel is voor handicapdoeleinden (zoals Stableford, strokeplay of Tegen par) zo snel mogelijk na afloop van de ronde digitaal of op papier bij de Handicapcommissie in te leveren en uiterlijk voor middernacht.
- Als hij of zij als marker voor een medespeler optreedt de scorekaart van deze medespeler voor middernacht op de dag van de gespeelde ronde te controleren en goed (of af) te keuren.
- Als hij of zij een ronde speelt op een andere golfclub, de score aan de Handicapcommissie van de home club door te geven.

9 Baanrecords

Hoewel dit in eerste instantie eerder een taak lijkt voor de Wedstrijdcommissie kan het bijhouden van baanrecords toch beter door de Handicapcommissie worden gedaan, omdat zij alle scorekaarten binnenkrijgt (en bewaart) en zij de hoofdverantwoordelijke Commissie is om te bekijken of aan alle voorwaarden is voldaan.

Aan een baanrecord kan men de volgende voorwaarden stellen:

- De score moet gemaakt zijn in een officiële wedstrijd (bij qualifying condities).
- De wedstrijdvorm mag alleen strokeplay zijn (dus geen Stableford of Tegen par).

Men kan aparte records bijhouden voor dames en heren, evenals voor amateurs en professionals (evt. championship tees).

Om het aantrekkelijk te maken dat spelers van alle kleuren tees spelen is het aan te bevelen om een baanrecord voor elke kleur tee vast te stellen.